20 gr.

20 gr.

GONIEC KRAKOWSKI

CENY OGŁOSZEŃ: Po tekście 1 mm w 2 szpaltach (szerokość szpalty 45 mm) po 72 grosze. Dla poszukujących pracy po 20 groszy. „Marginesowe" po złotych 3.— za 1 mm w 1 szpalcie (szerokość szpalty 45 mm).

Rok V. | Nr. 60.

Kraków, sobota 13 marca 1943

Nadesłane, a nie zamówione przez Redakcję rękopisy będą zwracane autorom jedynie wówczas, gdy dołączone zostaną znaczki pocztowe na opłacenie przesyłki zwrotnej. Prenumerata miesięczna 4.50 Zł. z odnoszeniem do domu 5 Zł. Na prowincji dopłata porto. Konto czekowe: Warszawa 638

Cele japońskiej ofensywy w Chinach.

Czungking praktycznie odcięty od wszystkich dostaw z zewnątrz.

Tokio, 12 marca. **Japońska ofensywa wiosenna w Chinach w tym roku rozpoczęła się znacznie wcześniej, aniżeli to miało miejsce w ub. latach wojennych czyli od 1937 roku. Tem większe wrażenie wywarł komunikat naczelnej komendy armji japońskiej w Chinach, w myśl którego cel tej ofensywy wiosennej już osiągnięto. Obecnie chodzi jedynie jeszcze o akcję oczyszczającą, czyli, że tem samem ofensywa ta miała jedynie ograniczony cel.**

Sukcesu należy dopatrywać się w tem, iż zajęto wielkie śpichlerze zboża oraz że prócz licznych jeńców wojennych oraz zdobytego materjału wojennego dokonano skutecznych ataków bombowych na aljanckie bazy lotnicze, skutkiem czego działalność lotnictwa aljanckiego została sparaliżowana. Ten końcowy komunikat naczelnej komendy japońskiej w Chinach uzupełniony został doniesieniem z głównej kwatery o nowej taktyce, stosowanej od pewnego czasu.

W pierwszych obu latach wojennych zajęto ważne ośrodki polityczne i gospodarcze, by tem samem stworzyć podwaliny dla nowych Chin narodowych, które miały być powołane do życia.

Okres ten zakończony został zajęciem Hankau i Kantonu w październiku 1938 roku.

Mimo to Czungking dysponował jeszcze szeregiem dróg dojazdowych, zwłaszcza drogą burmańską. **Dlatego też podczas drugiego okresu przeprowadzono szereg krótkich wypadów ofensywnych, celem przeszkodzenia w dowozie.** Następnie Japończycy powrócili do swych pozycyj wyjściowych. **Dziś, kiedy to**

Czungking praktycznie w zupełności odcięty jest od wszystkich dostaw z zewnątrz,

wyłoniła się zupełnie nowa sytuacja. Obecnie chodziło naczelnej komendzie japońskiej o to, by pewne określone obszary oczyścić i zabezpieczyć przed wrogiem, to znaczy zarówno przed wojskami Czungkingu, jakoteż przed formacjami komunistycznemi. **W ten sposób odbudowa nowych Chin miała być przyspieszoną, by wzmocnić Nanking zarówno pod względem politycznym, jak i gospodarczym.**

W pierwszej linji chodziło tutaj o ochronę arteryj komunikacyjnych,

a tem samem o przywrócenie pokoju i porządku, by w ten sposób umożliwić normalne życie gospodarcze. Opierając się na podstawach tej nowej taktyki, stosowanej obecnie przez Japończyków, wytłumaczyć sobie można szybki przebieg ofensywy wiosennej, o którym była mowa wyżej. Nie znaczy to, iżby naczelna komenda japońska w Chinach uważała swe zadanie za spełnione. Wręcz przeciwnie, **przystąpiono natychmiast do nowej na szeroką skalę zakrojonej akcji oczyszczającej w północnej części Hunanu,** na zachód od miasta Yochow, nad najbardziej na południe wygiętym kolanem rzeki Yangtse. Jak daleko akcja ta się rozciągnie, dziś jeszcze nie można przewidzieć. Bezwątpienia ma ona na celu również ubezpieczenie ważnego pod względem gospodarczym, politycznym, jak i wojskowym ośrodka Hankau nad środkowym biegiem Yangtse.

Japończycy przekroczyli rzekę Yangtse.

Tokio, 12 marca. W związku z przejściem wojsk japońskich przez rzekę Yangtse na szerokości około 300 km., co miało miejsce w nocy z niedzieli na poniedziałek, tutejsze czynniki podkreślają, że rzeka Yangtse, w miejscach, w których przekroczyły ją wojska japońskie, mierzy 2—4 km. szerokości. Stan wody na rzece zmienia się prawie z godziny na godzinę. Koryto rzeki zostało zabezpieczone przez nieprzyjaciela minami, zaś na pozycjach przeciwnego brzegu rzeki ulokowało się 15 dywizyj czungkińskich.

Manifestacje w Tokio z okazji 38-mej rocznicy zwycięstwa pod Mukdenem.

Tokio, 12 marca. **W 38-mą rocznicę zwycięstwa pod Mukdenem odbyła się w wielkiej hali Hibiya manifestacja, zorganizowana przez ministerstwo wojny oraz zjednoczenie służby narodowej.**

W czasie wspomnianej manifestacji wygłosił między innemi przemówienie szef wydziału prasowego cesarskiej kwatery głównej, generał-major Nakao Yahagi. Generał Yahagi w przemówieniu swem powiedział, że **bez usunięcia z Azji Wschodniej wpływów brytyjsko-północno-amerykańskich byłoby niemożliwe zaprowadzenie nowego ładu na obszarze wschodnio-azjatyckim.** Azja Wschodnia nie mogłaby się doczekać pokojowego i szczęśliwego okresu tak długo, jak długo byłaby zdana na chciwość tych narodów.

Japonja dopóty będzie walczyła, dopóki burzyciele pokoju, mianowicie Stany Zjednoczone Ameryki Północnej i Wielka Brytanja nie zostaną zniszczone.

Reorganizacja dowództwa aljanckiego w Tunetanji.

Lizbona, 12 marca. **Sprawozdanie korespondenta „Chicago Daily News" w Tunisie wykazuje, jak wielkie były przeciwieństwa między Amerykanami, Anglikami i Francuzami do czasu konferencji Eisenhowera z Aleksandrem.**

Pisze on, że następstwem uchwalonej reorganizacji żołnierze trzech państw otrzymają obecnie odrębnie wydzielone odcinki działania. Dzięki tej procedurze uniknie się wiele nieporozumień, jakie powstały na odcinku ubiegłych trzech miesięcy, wskutek t. zw. mieszanych dowództw. **Oficerowie amerykańscy, którzy znają amerykańską taktykę oraz szczególny temperament amerykańskich żołnierzy, będą dowodzili amerykańskiemi jednostkami bojowemi.** Temsamem usunie się wszelkie przyczyny nieporozumień i tarć. Oficerowie, którzy brali udział w walkach na froncie południowym, są przekonani, iż zasada ta powinna być zastosowana w odniesieniu do poszczególnych dywizyj jednostek bojowych trzech poszczególnych narodów, w szczególności zaś w odniesieniu do wojsk amerykańskich. Pewne jednostki broni pancernej walczyły pod komendą trzech a nawet czterech różnych dowódców, to samo dotyczy też oddziałów piechoty i artylerji. **Co się tyczy reorganizacji lotnictwa „Daily Mail" pisze, że w związku ze zjednoczeniem lotniczych jednostek bojowych angielskich i amerykańskich powstał „powietrzny trust mózgów" pod naczelnem dowództwem marszałka lotnictwa Teddora.** Po tej ostatniej reorganizacji wicemarszałek lonictwa brytyjskiego Cunningham podlega generałowi-majorowi armji amerykańskiej Spaatzowi.

Anglja nie może sobie pozwolić na większe straty w okrętach.

Sztokholm, 12 marca. **Na posiedzeniu Izby Gmin we środę popołudniu pierwszy lord admiralicji, lord Alexander, zajął stanowisko wobec oświadczeń kilku krytyków w sprawie dalszego toku akcji zwalczania groźby łodzi podwodnych.**

Przy tej sposobności oświadczył on, że admiralicja brytyjska „uważa sytuację w wojnie łodziami podwodnemi za bardzo groźną. Niema też żadnej gwarancji, aby udało się zapobiec szybszemu tempu budowania łodzi podwodnych w porównaniu z tempem ich niszczenia".

W związku z zagadnieniem, czy nie byłoby bardziej wskazane budowanie zamiast powolnych statków konwojowych, szybkich jednostek, płynących pojedynczo, aby w ten sposób usiłować uniknąć niebezpieczeństwa łodzi podwodnych. Alexander oświadczył: **„Szybkie jednostki okrętowe stanowią ideał, ale zaryzykowalibyśmy nasz cały los, gdybyśmy starali się budować jedynie szybkie statki, a to wobec rozmiarów importu niezbędnego dla naszego kraju".**

Alexander zaznaczył dalej, że w obecnym roku Anglja w jeszcze mniejszym stopniu, niż kiedykolwiek dotychczas, może sobie pozwolić na straty w okrętach. **Nie można dopuścić, aby przeciwnik nawet chwilowo uzyskiwał większe sukcesy przy pomocy swoich łodzi podwodnych.** Anglja musi bowiem wypełnić swoje poważne zobowiązania, zaciągnięte w Casablance, a to pociąga za sobą zużycie tonażu okrętowego.

Na współczucie zasługuje jedynie przytem los marynarzy. Ich siły były dotychczas wystawione na najcięższe próby i nikt bardziej od nich nie odczuł na własnej skórze niebezpieczeństw wojny morskiej.

Gen. Rossi zastępcą szefa sztabu generalnego.

Rzym, 12 marca. Nowoutworzone stanowisko zastępcy szefa sztabu generalnego włoskich sił zbrojnych powierzono generałowi korpusu armji Francesco Rossi, dotychczasowemu zastępcy szefa sztabu generalnego i szefowi intendentury armji lądowej.

Prasa turecka o ponownym wyborze Inönü.

Stambuł, 12 marca. **Stambulska środowa prasa poranna omawia na naczelnych miejscach ponowny wybór Inönü na prezydenta państwa.**

Półurzędowy dziennik „Ulus" pisze, że imię Inönü jest ściśle związane ze stabilizacją reżimu, zjednoczeniem narodu i niezależnością polityczną Turcji. Poza granicami kraju nazwisko Inönü jest symbolem tureckiego honoru, powagi i potęgi. 435 posłów, którzy dokonali ponownego wyboru prezydenta, miało za sobą sympatję i zaufanie 18 miljonów mieszkańców kraju. Turcja potrzebuje długiego okresu spoczynku, podobnie, jak i cywilizacja zachodnia musi mieć dłuższy okres pokoju i zaufania.

Zestrzelenie bryt. bombowca na zachód od Biskaji.

Berlin, 12 marca. **W dniu 10 marca niemiecki samolot bojowy typu „Ju 88" zauważył na zachód od Biskaji bombowiec brytyjski typu „Whitley".**

Po krótkiej wymianie ognia, maszyna aljancka trafiona kilkakrotne w lewe skrzydło, płonąc usiłowała w locie zniżonym ratować się ucieczką, lecz po kilku sekundach wpadła do morza, przyczem żaden z członków załogi nie mógł się ocalić.

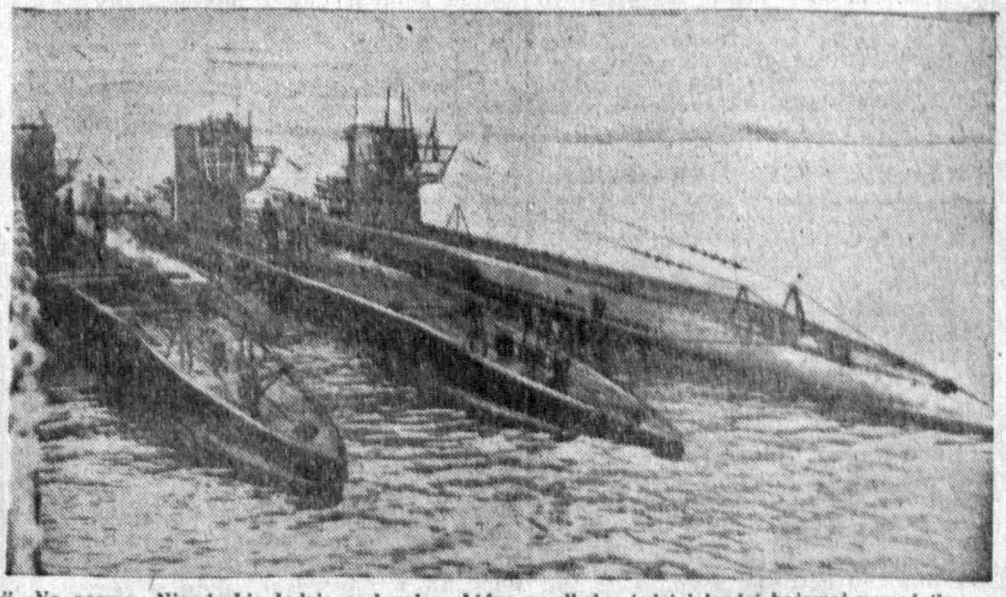

Na lewo: Grupa amerykańskich żołnierzy wziętych do niewoli w czasie ostatnich walk w Tunetanji. Na prawo: Niemieckie łodzie podwodne, które po dłuższej działalności bojowej powróciły na zasłużony wypoczynek.

Gubernator Martyniki nie uznaje Girauda.

Genewa, 12 marca. **Gubernator francuskiej kolonji Martyniki admirał Robert odmówił przyjęcia wysłannika Girauda.**

Ten krok gubernatora Martyniki wywołał wcale ożywioną dyskusję w kołach północno-amerykańskiej stolicy związkowej.

Oświadczają tam powszechnie, że środki nacisku, stosowane przez Waszyngton wobec admirała Roberta, są niewystarczające, ponieważ celem czynników waszyngtońskich jest przedewszystkiem wydanie lotniskowca francuskiego „Bearn“, oraz innych jednostek francuskich, znajdujących się pod dowództwem admirała Roberta. Ponieważ Waszyngton odnośnie do tych swoich żądań spotykał się dotychczas z taką samą odprawą, jak obecnie Giraud, Sumner Welles oświadczył na ostatniej konferencji prasowej, że znajdą się już sposoby na zmuszenie kolonji Martyniki do wypełnienia życzeń amerykańskich. Jak słychać, Stany Zjednoczone, które już od listopada z. r. nie wysyłają na tę wyspę żadnych środków żywności, zamierzają chwycić się metody zaostrzenia blokady głodowej, celem zmuszenia do uległości admirała Roberta, demonstrującego stale swą wierność wobec kraju macierzystego i marszałka Petaina.

Włoski komunikat wojenny.

Rzym, 12 marca. Włoski komunikat wojenny z czwartku 11 marca brzmi:

Główna kwatera włoskich sił zbrojnych komunikuje:

Na froncie tunetańskim działalność oddziałów zwiadowczych. Niemieccy myśliwcy zestrzelili w walce powietrznej 12 samolotów. Nieprzyjacielskie samoloty bombardowały dzielnice mieszkaniowe w Gafsa. Wśród ludności było wielu zabitych.

Formacja samolotów torpedowych 105-tej grupy pod dowództwem kapitana lotnictwa Urbano Mancini z Gesena (Forli) zaatakowała nieprzyjacielski konwój pomiędzy Bougie a Algierem. Zatopiono parowiec, pojemności 15.000 ton, a uszkodzono ciężko jeden dalszy wielki parowiec i jeden kontrtorpedowiec. Dzięki temu nowemu sukcesowi, lotnictwo włoskie zatopiło od początku wojny łącznie miljon ton nieprzyjacielskiego tonażu okrętowego.

„Łodzie podwodne szerzą niesłychane spustoszenia“.

Genewa, 12 marca. **Sytuacja na morzu budzi w ostatnim czasie w prasie angielskiej ponownie wielkie zaniepokojenie. Niema prawie dziennika, któryby nie zwracał uwagi na wzrost niebezpieczeństwa i nie podejmował rozważań na temat dalszego przebiegu wojny na morzu.**

Nie wolno w Anglji — oświadcza „Evening Standard“ — pozwolić sobie na niedocenianie siły bojowej okrętów wojennych osi. **Najgroźniejszem ze wszystkich niebezpieczeństw na pełnem morzu jest jednak w dalszym ciągu łódź podwodna.** Od początku wojny broń ta stanowi główny przedmiot rozważań admiralicji brytyjskiej. Dotychczas jednak nie znaleziono właściwego rozwiązania, mimo, że broń ta w rękach naszych przeciwników szerzy potworne wprost spustoszenia wśród brytyjskiej marynarki wojennej i floty handlowej.

Nad frontem oceanu Lodowatego zestrzelono 22 samoloty sow.

Berlin, 12 marca. **W dniu 10 marca b. r. odniosły formacje niemieckich samolotów myśliwskich szczególne sukcesy nad frontem Oceanu Lodowatego.**

W toku licznych i zaciętych walk powietrznych zestrzeliły one, po startach alarmowych, oraz przy wolnych lotach myśliwskich, według dotychczasowych raportów 22 samoloty sowieckie.

Znowu 73.000 brt. poszło na dno morza.

W ciągu 24 godzin zniszczono 36 okrętów. — Bolszewicy odrzuceni na Charków. — Walki toczą się na skraju miasta.

Berlin, 12 marca. **Naczelna Komenda Niemieckich Sił Zbrojnych donosi z głównej kwatery Führera w dniu 11 marca:**

Na wschodnim froncie przyczółka mostowego rzeki Kubań odżyła znowu działalność bojowa. W kilku falach przeprowadzono ataki nieprzyjaciela odparto w ciężkich walkach, zadając mu wielkie straty. W rejonie Charkowa nasze dywizje zaczepne odrzuciły nieprzyjaciela w kierunku miasta. Na północnym i zachodnim skraju miasta toczą się walki. Dzięki okrążającemu atakowi zniszczono dwa pułki sowieckie. Formacje samolotów bojowych i bliskiego wsparcia rozbiły cofające się siły nieprzyjacielskie.

Na odcinku frontowym Orła nieprzyjaciel przeprowadził kilkakrotnie ponawiane silne ataki. Wojska niemieckie osiągnęły wielki sukces w czynnej obronie. Wszystkie ataki sowieckie odparto wśród jaknajcięższych krwawych strat nieprzyjaciela. — 26 zniszczonych czołgów zaległo przed naszemi pozycjami.

Ruchy naszych wojsk na środkowym odcinku frontu przebiegały planowo bez przeszkód ze strony nieprzyjaciela.

Na południe od Chełmu nieprzyjaciel zaatakował nasze pozycje znacznemi siłami piechoty i czołgów po gwałtownym huraganowym ogniu artyleryjskim. Ataki załamały się w ogniu obronnym, po części w zaciętych walkach wręcz. W rejonie bojowym Staraja Russia, siła zaczepna nieprzyjaciela wyczerpała się.

W czasie od 1 do 10 marca 1943 r. formacje armji lądowej i oddziały SS zniszczyły, zdobyły lub też unieruchomiły pociskami na froncie wschodnim 773 czołgi sowieckie.

W dniu wczorajszym lotnictwo niemieckie zniszczyło przy pięciu własnych stratach 61 samolotów nieprzyjacielskich.

Z frontu tunetańskiego zaraportowano tylko o lokalnej działalności bojowej. Ataki lotnictwa ciężko ugodziły zmotoryzowane grupy wojsk i pozycje artyleryjskie nieprzyjaciela. Niemieccy myśliwcy zestrzelili 12 samolotów nieprzyjacielskich.

Kilka zaledwie samolotów nieprzyjacielskich przeleciało podczas dnia i w ciągu nocy ponad obszarem Rzeszy. Kilka bomb, zrzuconych nad zachodniemi Niemcami, spowodowało nieznaczne szkody w budynkach. Strącono cztery samoloty nieprzyjacielskie.

Jak podano do wiadomości w drodze nadzwyczajnego komunikatu, nasze łodzie podwodne atakują dalej. Od szeregu dni utrzymywały one styczność z konwojem, zmierzającym z Ameryki Północnej do Anglji. Grupy łodzi podwodnych przybliżyły się do niego i w wielokrotnie powtarzanych atakach zatopiły 13 statków, wyładowanych materjałem wojennym, o łącznej pojemności 73.000 ton. Trzy dalsze parowce storpedowano.

W ten sposób broń podwodna mogła zaraportować w ciągu 24 godzin o zatopieniu ogółem 36 statków, posiadających łączną pojemność 207.000 brt. Wśród tych statków znajdowało się osiem parowców, służących do przewozu amunicji, które podczas storpedowania wyleciały w powietrze.

Co było wczoraj na froncie wschodnim?

Berlin, 12 marca. **Ustawiczny i huraganowy ogień artylerji oraz dział salwowych poprzedził w dniu 10 marca atak, który bolszewicy wznowili na wschodnim odcinku kubańskiego przyczółka mostowego,** wykorzystując dogodniejsze warunki atmosferyczne. W kilku tyraljerach zaatakowali bolszewicy niemieckie linje bojowe. **Wszystkie jednak wysiłki, zmierzające do przełamania niemieckiego frontu załamały się** wśród krwawych strat bolszewickich. W powyższych walkach obronnych zaznaczyła się **silna akcja lotnictwa.** Poszczególne formacje lotnicze kilkakrotnie skutecznie zaatakowały pozycje sowieckiej artylerji, położone na południowy zachód od Krasnodaru, a następnie rzuciły się na posuwające się jednostki bolszewickich czołgów, kolumny maszowe oraz parki taborowe. **Na odcinku frontu rzeki Mius, tudzież na odcinku Dońca** działalność bojowa ograniczyła się **do potyczek patroli.** Formacje niemieckiego lotnictwa bojowego brały udział w akcji przeciw sowieckim linjom kolejowym **w rejonie Kupiańska,** trafiając przytem celnie pociąg amunicyjny, zdążający ku linji bojowej. Wskutek pożaru nastąpiła gwałtowna eksplozja wszystkich wagonów. W ośmiu pociągach transportowych zniszczono wszystkie parowozy.

W rejonie Charkowa bolszewicy stawiali niezwykle zacięty opór wypadom wojsk niemieckich. Formacje piechoty i wojsk pancernych armji lądowej oraz oddziałów SS **przerwały** mimo to w kilku miejscach **bolszewickie linje** obronne, a następnie posunęły się na północy i zachodzie **ku peryferjom miasta.** Nie zważając na gwałtowny ogień obronny, w czasie walk ofensywnych, rozgrywających się w ostatnich dniach, jedna z bateryj dział szturmowych oraz oddział wywiadowczy sforsowały przejście przez rzekę, zajmując pewną miejscowość, zażarcie bronioną przez bolszewików. **Wkrótce teren został oczyszczony** i przy tej okazji zdobyto, względnie zniszczono 26 dział, 7 czołgów oraz 6 samochodów ciężarowych. Na polu bitwy bolszewicy pozostawili przeszło 300 poległych.

W walkach tych **wzięło udział kilkaset niemieckich samolotów bojowych.** Sztafety lotnicze skoncentrowały niespodziewane ciosy w kierunku podchodzących do linij bojowych bolszewickich pułków, na sowiecką artylerję, tudzież na posuwające się jednostki pancerne, które pod gradem pocisków bombowych, zrzucanych z samolotów bojowych i nurkowych nie mogły zbliżyć się do linij bojowych. **W dniu 10 marca zniszczono lub uczyniono niezdolnemi do walki 25 pancernych wozów bojowych,** a celnemi pociskami bombowemi zniszczono 10 ziejących pociskami ciężkich dział wraz z obsługą. Eskadry niemieckich myśliwców osłaniały obszar powietrzny, wypatrując równocześnie objekty przeznaczone do atakowania. W wielu miejscach dochodziło do zaciętych walk powietrznych. Niemieccy myśliwcy zestrzelili w tym rejonie 24 samoloty sowieckie, nie ponosząc ze swej strony żadnych strat.

Niemieckie czołgi zajęły kilka miejscowości w rejonie na zachód od Kurska. Straty bolszewickie wyniosły przeszło 400 poległych i 120 jeńców. W ręce wojsk niemieckich dostało się 10 dział przeciwpancernych, 12 granatników, 21 karabinów maszynowych oraz 69 pistoletów maszynowych. Ataki sowieckie, poparte czołgami w rejonie na północny wschód od Orła, rozbiły się wobec niezachwianej siły oporu oddziałów niemieckich. Wszystkie próby przełamania frontu, czynione przez oddziały sowieckie w sile pułku piechoty, załamały się wśród najcięższych strat. Na placu boju utknęło wiele rozbitych czołgów.

Pokrywę lodową na Newie wysadzono w powietrze.

Berlin, 12 marca. **W północnej części frontu wschodniego można się było w tych dniach spodziewać silnego ataku czołgów sowieckich poprzez lodową pokrywę zamarzniętej Newy. Dlatego też pionierzy otrzymali rozkaz wysadzenia w powietrze pokrywy lodowej rzeki, uniemożliwiając tem samem bolszewikom przebycie rzeki swemi czołgami.**

Wykorzystując ciemności nocne, pionierzy wraz z odnośnemi ładunkami wybuchowemi podsunęli się do samego środka rzeki, szerokiej w tem miejscu zaledwie 200 metrów, poczem niespostrzeżeni przez nikogo, porobili odnośne otwory w pokrywie lodowej, dochodzącej grubości prawie półtora metra. **Następnie w odległości zaledwie 100 metrów od stanowisk stojących w pogotowiu czołgów sowieckich założyli oni odpowiednie ładunki minowe.** Gdy bolszewicy przy pomocy rakiet świetlnych na krótki przeciąg czasu oświetlali przedpole, pionierzy zamierali w bezruchu, by nie zdradzić swego zamiaru oddziałom sowieckim. **Po 3-godzinnej żmudnej pracy, pionierzy ukończyli swą pracę tak,** iż mogli puścić w ruch przyrząd minowy. Następnie szybko powrócili na własny brzeg, a w kilka sekund później potężna eksplozja przerwała ciszę nocy. Olbrzymie bryły lodu wyleciały w powietrze, zmieszane z fontannami wody. Pokrywa lodowa wysadzona została w powietrze na przestrzeni kilkuset metrów. Odtąd pomiędzy bolszewikami i stanowiskami oddziałów niemieckich znajdowały się wody Newy jako przeszkoda. Tem samem atak czołgów sowieckich został udaremniony.

Odezwa antybolszewicka.

Sztokholm, 12 marca. **Popołudniowy dziennik sztokholmski „Nya Dagligt Allehanda“ zamieścił we środę na swych łamach odezwę szeregu czołowych osobistości państw bałtyckich.**

Odezwę podpisali: jeden Estończyk, jeden Łotysz i jeden Litwin, a mianowicie b. profesor i prorektor uniwersytetu estońskiego w Dorpacie dr Harald Perlitz, b. profesor i dziekan wydziału filozoficznego łotewskiego uniwersytetu w Rydze dr Fanci Balodes oraz pisarz łtewski Ignacy J. Scheynius. Celem zdementowania podanych w ostatnim czasie wiadomości o rzekomem dobrowolnem przyłączeniu się w swoim czasie trzech państw bałtyckich do Unji sowieckiej, trzej podpisani w odezwie odsłaniają właściwe okoliczności, towarzyszące ówczesnym wyborom do parlamentu, w wyniku których nastąpiło przymusowe wcielenie państw bałtyckich do Unji sowieckiej.

Unja sowiecka przy użyciu przemocy dokonała aneksji państw bałtyckich. Dostatecznym dowodem tego były masowe aresztowania, stracenia i wysiedlenia.

Na zakończenie podkreślono w odezwie: **Zwracamy się do uświadomionej opinji publicznej świata, prosząc o poparcie w walce, jak toczą narody nasze przeciwko bolszewizmowi.**

Odkopanie ofiar bolszewików w Hiszpanji.

Barcelona, 12 marca. W miejscowości Sardanola na terenie prowincji Barcelona natrafiono przypadkowo na dół, w którym bolszewicy zakopali liczne ofiary w okresie hiszpańskiej wojny domowej. Badania lekarskie wykopanych zwłok po największej części skrępowanych wykazały, że ofiary bolszewickiej żądzy mordu były przed śmiercią poddane okrutnym torturom.

Nowy japoński wiceminister wojny.

Tokio, 12 marca. **Wiceminister wojny generał-porucznik Kimura został powołany do najwyższej rady wojennej.**

Nowym wiceministrem wojny został mianowany dotychczasowy szef wydziału osobowego w ministerstwie wojny, generał-porucznik Kyoty Tominaga.

Przymusowe rozdwojenie

(Autentyczne).

Zdarza się często, że ktoś jest podobny do kogoś, t. zn. dwie osoby mają bardzo podobne rysy twarzy do siebie. Wtedy mówi się, że ten a ten ma sobowtóra. Wynika z tego często masę tragikomicznych sytuacji, t. zn. częściej tragi — niż komicznych, bo taki sobowtór robi na to konto masę świństw i można za niego niesłusznie „oberwać“.

Ale stokroć gorzej jest, jeżeli ma się sobowtóra „adresowo-imiennego“, czyli ulega się „przymusowemu rozdwojeniu“ jaźni. Otóż wygląda to następująco: przy ulicy Starowiślnej 93 A mieszka pan Kazimierz Wolski, w wieku lat 31, to jestem ja! A przy ulicy Starowiślnej 93 B mieszka pan Kazimierz Wolski, lat 31, którego nie znałem, ale poznałem tego łotra aż nadto, jego samego i jego łotrowski żywot! Zatem mieszkaliśmy parę kroków od siebie i ani ja nie wiedziałem o istnieniu pana Wolskiego, ani pan Wolski nie wiedział o mym spokojnym żywocie.

Pewnego dnia otrzymałem pocztą większą kwotę pieniężną od zupełnie mi nieznanej osoby. — Dobra jest — pomyślałem — istnieją jeszcze porządni ludzie, altruiści, coś w rodzaju św. Antoniego, którzy się dzielą z bardziej potrzebującymi — Kupiłem sobie zaraz krawatkę, mały zapas papierosów i „coś“ na wzmocnienie, a resztę wzięła mi żona na „utrzymanie“ (kapelusz, kosmetyki i t. d.).

Trochę później otrzymałem kilka miłosnych listów, na które, jako wierny małżonek, nie zareagowałem. Wydało mi się to trochę podejrzane: czyżbym wywierał taki wpływ na kobiety?! A moja żona stale mi mówiła, że na takiego niedołęgę, jak ja, żadna kobieta nawet nie spojrzy. Pech chciał, że jeden z takich listów wpadł w ręce mojej żony. Po scenie słowno-rękoczynnej, wzmocnionej kilkoma talerzami i wazonikami uciekłem z domu postanawiając tę sprawę rozważyć na „trzeźwo“, gdzieś w przytulnej knajpce przy „jednym“.

Ledwo łyknąłem jedną „większą“ i gotowałem się do drugiej, wyrosła przedemną jak z pod ziemi moja żoneczka w mniemaniu, że gdzieś w kącie, przy stoliku, siedzi pensjonarka, którą za chwilę uwiodę. Zaczęło się piekło! Byłem pod obserwacją dzień i noc. W domu nie posprzątane, obiadu niema, bo przecież żona musi mnie szpiegować. Sytuacja pogorszyła się jeszcze bardziej, gdy w ręce żony wpadło kilka rachunków za kosztowne lisy, pończochy, biżuterję (naturalnie nie moje, tego tajemniczego drania Wolskiego). W kilka dni później nie zastałem już żony w domu, natomiast na stole znalazłem list od adwokata zawiadamiający mnie, że żona moja pragnie rozwodu. Rozwiodłem się!

I byłbym o tym całym „epizodzie“ zapomniał listy, rachunki przestały jakoś przychodzić, aż pewnego dnia, a raczej „do dnia“ o 7-ej rano przychodzi policja i całkiem zwyczajnie... aresztuje mnie! Mnie, brylantowo-kryształowo czystego człowieka! Naturalnie zemdlałem kilka razy po drodze jako że jestem człowiekiem subtelnym i wrażliwym, no, ale wkońcu znalazłem się na miejscu, w komisarjacie. Zostałem postawiony przed oblicze jakiegoś wyższego urzędnika, który grzecznie poczęstowawszy mnie papierosem, zapytał:

— Jest pan oskarżony o pobicie funkcjonarjusza, w czasie pełnienia służby. Czy przyznaje się pan do tego? Radzę się odrazu przyznać, zostanie to potraktowane, jako okoliczność łagodząca.

— Nic o tej sprawie nie wiem! — odpowiedziałem ochłonąwszy trochę.

— No jakże, przecież pan jest panem Wolskim Kazimierzem?

— Owszem!

— Lat 31?

— Tak jest!

— Zamieszkałym przy ulicy Starowiślnej L. 93?

— Zgadza się! — —

— No to w takim razie jest pan tym, o którego nam chodzi!

— Śmiem wątpić — odrzekłem drwiąco, będąc przekonanym o swej niewinności.

— No, ależ z pana zatwardziały grzesznik! Zrobimy w takim razie konfrontację, wtedy już pan nie będzie się mógł wypierać winy!

Po chwili wszedł do kancelarji jakiś gruby pan, bajecznie zbudowany chłop, zmierzył mnie wzrokiem od góry do dołu i z powrotem, zbladł, później poczerwieniał i wybuchnął:

— Cooo? Takie chuchro...! Taka mizerja chodząca miałaby mnie pobić. Ależ panowie, to śmieszne, to jakaś pomyłka!

— Jakto, więc to nie jest ten osobnik, który pobił pana?

— Ależ skąd! Tamten był dwa razy tęższy odemnie — odrzekł skarżący, z politowaniem spoglądając na moją delikatną strukturę fizyczną.

Komisarz złapał się za głowę, wstał z krzesła, popatrzał dziko na nas i krzyknął:

— Rostrzelam wszystkich! Kawały sobie robią! Precz z moich oczu!! — Usunęliśmy się przezornie. Sprawa naturalnie wyjaśniła się. Stwierdzono w urzędzie meldunkowym istnienie dwóch Wolskich Kazimierzów, lat 31, mieszkających w sąsiednich kamienicach. Naturalnie zostałem natychmiast zwolniony, uniewinniony i przeproszony. Ale niebawem znalazłem się znowu w tym komisarjacie, tym razem za realne przestępstwo. Mianowicie zaraz po wyjściu z komisarjatu udałem się na ulicę Starowiślną 93B do mieszkania pana Wolskiego, gdzie spotkawszy go, oświadczyłem mu, iż „dwóch Wolskich jako dwu słońc na niebie zadużo“, poczem pobiwszy go do nieprzytomności (pomimo mojej słabej konstytucji! — zemsta dodaje sił!) zdemolowałem mu mieszkanie i oddałem się dobrowolnie w ręce policji.

I wprawdzie teraz jeszcze „siedzę“, ale z błogiem przeświadczeniem, że mam spokój i nikt już mnie nie weźmie za innego Wolskiego, bo dzięki Bogu jestem zaopatrzony w... numerek! —á la—

Dalsze postępy Japończyków w Chinach.

Tokio, 12 marca. Po przekroczeniu rzeki Jangtse, jak komunikuje agencja Domei, jednostki japońskie, posuwające się ku południowi, zajęły we środę rano ważną pozycję Hwajung w północnej części prowincji Hunan, na pograniczu między prowincjami Hunan a Hupeh.

Ważną strategicznie pozycja Cziangpotu u zbiegu rzek Jangtse i Wangczia, oddalona o 15 km od Sziszau, wpadła we środę w ręce przedniej straży jednostek japońskich, które rankiem tego samego dnia zajęły Sziszau na południe od Hupeh. Po obsadzeniu Cziangpotu odcięto odwrót wojsk Czangkingu, uciekających wzdłuż wymienionych rzek w kierunku Czangcza i Hsingte.

Atak aljanckiej łodzi podwodnej na japoński okręt szpitalny.

Palau, 12 marca. Japoński okręt szpitalny „Manila Maru" o poj. 9.486 brt., w dniu 4 marca zaatakowany został kilkoma torpedami na południowy-wschód od Palau przez aljancką łódź podwodną. Wystrzelone torpedy chybiły jednakowoż celu.

W kilku wierszach.

„New York Daily News" komunikuje, iż pani Roosevelt prawdopodobnie wyruszy w podróż agitacyjną po krajach Ameryki południowej.

*

Według wiadomości, jakie nadeszły z Marokka francuskiego, tamtejszy generalny gubernator Nogues podał do wiadomości publicznej, że w przyszłości wojska francuskie w Marokku nosić będą mundury amerykańskie.

*

Naczelny dowódca armji chilijskiej, generał Eskuderu celem rokowań w sprawie umowy lombardowej, wyruszył samolotem do Stanów Zjednoczonych.

*

W czasie trwających przez cztery dni uroczystości karnawałowych w Rio de Janeiro, jak donosi „United Press" ze stolicy Brazylji, **12 osób zostało zabitych a tysiące rannych.**

*

W ramach uroczystego aktu dokonano we czwartek w południe otwarcia gmachu towarzystwa hiszpańsko-niemieckiego w Madrycie.

*

Roosevelt wezwał swego ambasadora w Czungkingu do Waszyngtonu celem złożenia sprawozdania.

Nowe postanowienia w służbie pocztowej.

Kraków, 12 marca. Ordynacja pocztowa Rzeszy Niemieckiej, obowiązująca również w Gen. Gub., stosowana jest po myśli trzeciego rozporządzenia o administracji Poczt i Telegrafów w Gen. Gub. z pewnemi odchyleniami. (Dz. Rozp. GG. Nr. 16, str. 106).

I tak np. **reklamy pocztowe nie są w Gen. Gub. dopuszczone, przymusowi opłaty** pocztowej podlegają również **paczki i paczki wartościowe** opłaty od **odległości** obowiązują również w ruchu **miejscowym.**

O ile chodzi o **adresowanie** przesyłek pocztowych, to w wypadku, gdy wypisano je **ukraińskiemi znakami pisarskiemi** (cyrylicą), należy adres powtórzyć w całości **pismem normalnem. Przesyłki z zawiadomieniami, druki** itd., wypełniane pismem **żydowskiem** lub hebrajskiem, względnie w języku żydowskim lub hebrajskim, są **wykluczone** od przesyłania pocztą.

W dalszym ciągu rozporządzenia omawiana jest **kwestja pocztowych zleceń wekslowych dla weksli do protestu.** Zlecenia te **nie są dopuszczone.** Również **negatywnie** przedstawia się sprawa **pocztowej służby czekowej** dla podróżujących, której nie utworzono. Przesyłanie **telegraficznych przekazów pocztowych** dopuszczone jest tylko do maksymalnej kwoty **2000 zł.**

Za doręczenie pospieszne pobiera się od odbiorcy rzeczywiście powstałe koszty posłańca pospiesznego. **Za każdą drogę pospiesznego doręczenia ustalona** jest jednak opłata minimalna, którą podwyższa się przy doręczeniu paczek pospiesznych. Opłaty za pospieszne doręczenie zaliczone na przesyłkach, zachowuje się do opłat, które ma uiścić odbiorca. Za **doręczenie listów wartościowych,** jakoteż przekazów pocztowych i poleceń pobierana jest także **opłata za doręczenie.** W wypadku jeżeli odbiorca odmówi zapłaty, przesyłka traktowana jest jako niedoręczalna.

Przesyłki z żywemi zwierzętami trzymane będą na składzie tylko do **24 godzin** po nadejściu przesyłek.

Bagaż podróżny przyjmuje się tylko **do ogólnej wagi 20 kg. Poczta nie przechowuje bagażu podróżnego i bagażu ręcznego.** Przesyłek pocztowych nie przyjmuje się do przesłania pocztą autobusową.

Niemiecka Poczta Wschodu **odpowiada** w pocztowej służbie przewozowej w wypadkach **zabicia lub zranienia podróżnych** w tym samym rozmiarze, co Niemiecka Poczta Rzeszy.

Za szkody rzeczowe łącznie ze szkodą, wyrządzoną na wiezionym ze sobą bagażu ręcznym odpowiada Niemiecka Poczta Wschodu odpowiednio do przepisów, obowiązujących w stosunku do Niemieckiej Poczty Rzeszy, jednak tylko **do maksymalnej kwoty 1000 zł.**

Rozporządzenie niniejsze, które weszło w życie z dniem **10 marca 1943 r.,** obowiązuje **również w Okręgu Galicja,** a nadto na tym terenie zniesiono zarządzenie o używaniu ukraińskich znaków pisarskich (cyrylicy) w ruchu pocztowym w Okręgu Galicja dnia 15 października 1942 r. (Dz. Rozp. GG. str. 651).

KRONIKA

MARZEC 12 Piątek

Dziś: Grzegorza W.
Jutro: Krystyny p. m.

*

Dziś obowiązuje zaciemnienie od g. 19.00 do 5.00

Sztuka Kiedrzyńskiego w Starym Teatrze.

Dnia 20 marca o godz. 17 odbędzie się **w Starym Teatrze premjera komedji „Kobieta, wino, dancing",** znanego komedjopisarza **Stefana Kiedrzyńskiego.** Zarówno sama sztuka o błyskotliwym djalogu i ciekawej fabule, grana zresztą przed wojną na licznych scenach, jak też **obsada sztuki** w osobach pp.: **M. Stróżyńskiej, Z. Więcławówny, M. Polatowskiej, B. Kassowskiego, E. Załuckiego, J. Rubczaka,** są gwarancją, że impreza w Starym Teatrze należeć będzie do udanych. Dnia **21-go,** t. j. w niedzielę, odbędą się dalsze przedstawienia o godz. **14.30** oraz **17.** Przedsprzedaż biletów **od 17 marca** w godzinach 10—13 i 15—17 w kasie Starego Teatru.

Z rubryki codziennych wypadków

Wpadł pod samochód.

(fem) Bawiąc się u zbiegu ulic Prażmowskiego i Mogilskiej 9-letni Andrzej Chlebanowski, zamieszkały Osiedle Oficerskie L. 46, wpadł pod samochód i doznał złamania lewego uda. Chłopca opatrzył zawezwany lekarz Pogotowia Ratunkowego i przewiózł go na klinikę chirurgiczną.

Spadła z huśtawki.

(ftm) Irena Starościl, lat 9, zamieszkała ul. Bożego ciała L. 9, spadła z huśtawki na kamienną posadzkę, wskutek czego złamała podstawę czaszki. W stanie ciężkim przewieziono ją karetką Pogotowia Ratunkowego do szpitala.

Kopnął go koń w brzuch.

(fem) 36-letni Józef Łabędź z Chełma, przejeżdżając przez Lasek Wolski, kopnięty został przez konia w brzuch. Wskutek obrażeń wewnętrznych, Łabędź musiał udać się do ambulatorjum Pogotowia Ratunkowego.

Zaginął umysłowo chory.

(fem) Cierpiący na niedorozwój umysłowy 17-letni Władysław Caban, zamieszkały stale we wsi Mokszec, pow. Pilzno koło Tarnowa, zabłąkał się gdzieś w Krakowie i od 20 lutego br. nie daje znaku życia o sobie. Chłopak dostał powołanie na roboty do Niemiec, wobec czego przybył z transportem do Krakowa i tu został zwolniony przez komisję lekarską, jako niezdolny do pracy. Zachodzi przypuszczenie, że Caban, przebywający po raz pierwszy w mieście, mógł pobłądzić i zapomnieć adresu stałego miejsca zamieszkania. Uprasza się zatem, ktoby spotkał chłopca niskiego wzrostu, ciemnego blondyna, w kurtce kraciastej i drewniakach, o oddanie go w ręce policji względnie o powiadomienie ojca Jana Cabana ze wsi Mokszec, pow. Pilzno koło Tarnowa.

Kronika żałobna.

Kraków, 12 marca. W ostatnich dniach zmarli: **Jan Zuśka,** lat 68; **Marja Kusiulek,** lat 20; **Joanna Nawret,** urodz. w 1943; **Stanisława Cegła,** lat 44; **Antoni Pasternak,** lat 63; **Zdzisław Przepióra,** lat 21; **Wanda Dziedzic,** lat 49; **Jerzy Bednarz,** lat 30; **Antonina Krajak; Józefa Kostuch,** ur. w 1943; **Aurelja Kowalska,** lat 20; **Jan Pogoda,** ur. w 1943; **Tadeusz Makulski.**

POGOTOWIE RATUNKOWE W LUTYM. Miejska stacja Pogotowia Ratunkowego w Krakowie interwenjowała w miesiącu lutym 1.011 razy, z czego 760 wypadków miało miejsce na mieście. W wyjazdach znaczną pozycję stanowił przewóz chorych (472). — W miesiącu sprawozdawczym zanotowano m. in.: 2 nagłe zgony, 40 potrąceń przez tramwaj, auta i rowery, 17 zatruć pokarmami i alkoholem, 4 samobójstwa (2 śmiertelne), 45 poronień itd.

ZACZADZONA RODZINA. W domu przy ulicy Warszawskiej w Częstochowie uległa zaczadzeniu rodzina Graczyńskich, składająca się z 6 osób. Zawezwany lekarz odratował 5 dorosłych osób, natomiast 3-letni August Graczyński zmarł po 4 godzinach. Jak się okazało, czad wydzielał się wskutek złego zamknięcia pieca.

NAPAD NA MŁYN. Onegdaj wieczorem kilku uzbrojonych osobników wtargnęło do mieszkania właściciela młyna Tadeusza Sendela w Irzykowicach, gm. Samcygniów, w pow. miechowskim i po sterroryzowania domowników zrabowano 5000 zł. gotówką, futro męskie, zegarek, materjał na ubranie itd. Ogólna suma skradzionych przedmiotów wynosi około 10 tysięcy zł. Policja zarządziła pościg.

Tytoń, a światło elektryczne.

(k) W Aas, w instytucie gospodarczym przeprowadzono ostatnio próby wpływu światła elektrycznego na tytoń. Okazało się, że światło elektryczne wpływa bardzo pomyślnie tak na kiełkowanie, jak i wzrost tytoniu. Podczas gdy w normalnych warunkach nasienie tytoniu kiełkuje dopiero po miesiącu, pod działaniem światła elektrycznego zaczyna kiełkować już po pięciu dniach. Po dalszych pięciu dniach rośliny tytoniu odpowiednio oświetlane, wyrastają do 15 cm wysokości. Nadają się one znakomicie tak do rozsadzania, jak i dalszej hodowli na miejscu. W pomieszczeniach zaopatrzonych w specjalne urządzenia oświetleniowe, rośliny już po dwu miesiącach posiadały dojrzałe liście.

Obwieszczenia urzędowe

OBWIESZCZENIE Stadthauptmanna der Stadt Krakau w sprawie rozdziału środków żywności dla nieniemieckiej, aryjskiej ludności w czasie od dnia 11 do 20 marca 1943 r. — Z dnia 8 marca 1943 r.

Właściwe sklepy rejonowe będą sprzedawać w wymienionym czasie:
Chleb na odcinki B 9 10, 13 i 14 kart żywnościowych dla dorosłych razem 1400 gr. w cenie po 0.55 zł. za 1 kg.
Margarynę na odcinek N 20 dodatkowych kart żywnościowych II — 125 gramów w cenie po 5,— zł. za 1 kg.
Cukier: a) na odcinki Z 16, 17, 18 i 19 kart żywnościowych dla dorosłych — razem 100 gr., a dla dzieci razem 200 gr.,
b) na odcinki Z 16 i 17 dodatkowych kart żywnościowych II — razem 100 gramów — w cenie po 1,60 za 1 kg.
Produkty zbożowe (kasza wzgl. makaron): a) na odcinek N 43 kart żywnościowych dla dzieci 500 gr.,
b) na odcinki N 18 i 19 dodatkowych kart żywnościowych II — razem 400 gramów.
Marmoladę: a) na odcinki A 28, 29, 30 i 31 kart żywnościowych dla dorosłych i dla dzieci — razem 240 gr.,
b) na odcinek N 28 dodatkowych kart żywnościowych II — 500 gr.
Mięso dla spożywców zamieszkałych w obwodach I—IV po 200 gr. mięsa wołowego, albo 400 gr. końskiego:
a) na odcinki F 20 i 21 kart żywnościowych dla dorosłych i dla dzieci,
b) na odcinek N 22 dodatkowych kart żywnościowych II. — Przydział wynosi 50% świeżego mięsa i 50% wyrobów mięsnych.

Krakau, dnia 8 marca 1943 r.

R. Pavlu, Stadthauptmann.

Matrymonialne

Młoda, elegancka, przystojna panna z dobrej rodziny, z większą gotówką, pozna pana z wyższem wykształceniem w celu matrym. Fotografja konieczna. Zgłoszenia pod „81" Biuro Ogłoszeń Krajna, Kraków, Adolf Hitler-Platz 46. 2839k

Szatyn wysoki, lat 22, posiadający własne przedsiębiorstwo, pozna pannę wybitnie ładną, wykształcenie śred., do lat 20. Cel matrym. Fotografja pożądana. Zgł.: Goniec Krakowski, Kraków, „Nr. 405".

Panna lat 18, bardzo ładna, zgrabna, pozna pana inteligentnego na stanowisku, cel matrymon. fotografja pożądana. Zgł.: Goniec Krakowski, Kraków, „Nr. 406".

Blondynka 21-letnia, przystojna, wysoka, dobrze zbudowana, średnio wykształcenie, pozna w celu matrymonialnym wysokiego, inteligentnego pana na stanowisku. Zgł.: Goniec Krakowski, Kraków, „Nr. 407".

Poślubi kulturalnego, przystojnego pana, wdowa przystojna, niezależna, po 30. Separowani wykluczeni. Zgłosz. tylko z fotografją: Goniec Krak., Kraków, „Nr. 429".

Kupno nieruchomości

Kupię majątek lub większe gospodarstwo — miejscowość obojętna. — Skowroński, Kraków, Adolf Hitler-Platz 39 2248

Kupię gospodarstwo kamienice całość lub cześć lub dom 1—2-rodzinny Skowroński Kraków, Adolf Hitler-Platz 39, tel. 158-66

Sprzedaż nieruchomości

Sprzedam 2 morgi pola ornego 1 km od autostrady Kulczyk Karol Kraków-Olsza, Wolności 54, tel. 133-03. 2509

Parcela 276 sążni, cena 25.000 zł. (Prądnik). Kulczyk Karol, Kraków-Olsza Wolności 54, tel. 133-03.

Sprzedam połowę kamienicy nowej, komfortowej. Kulczyk Karol Kraków-Olsza, Wolności 54 tel. 133-03. 2503

Parcele budowlane przemysłowe, kamienice komfortowe, domy i wille sprawdzone w Urzędzie Planowania Miasta hipotece i zbadane na miejscu, sprzedaje Biuro Parcelacyjne Kraków, ul. Siena 5/7. I. p. (dom Ks. Piotra Skargi) tel. 113-64 od 10 do 17 bez przerwy. 894

Domek nowomurowany, dwupokojowy, ładne mieszkanie, elektryka ogródek, blisko tramwaju, po kupnie wolny, sprzeda „Krakus" Kraków, Zwierzyniecka 11/4, tel. 117-68

Parcele uzbrojona 250 sążni, przy głównej ulicy dzielnicy polskiej, sprzeda „Krakus" Kraków Zwierzyniecka 11/4, telefon 117-68

Parcelę 330 sążni wydz., bud., zat., w nowej dzielnicy Krakowa okazyjnie sprzeda B/H. „Er-ka-es" Kraków Starowiślna 27, tel. 128-41

Połowę domu mur., nowego, komf., blisko tramwaj, cena 90 tys., sprzeda B/H. „Er-ka-es", Kraków Starowiślna 27, tel. 128-41. 2834k

Parcele pełnouzbrojona w śródmieściu 255 sążni, okazyjnie sprzeda B/H. „Er-ka-es", Kraków, Starowiślna 27, tel. 12841. 2835k

Parcelę 320 sążni, wydz., bud., zat., przy asfalcie w Borku Fał., okazyjnie sprzeda B/H. „Er-ka-es", Kraków Starowiślna 27, tel. 128-41.

Dom 5 ubik., mur., 3 morgi ogrodu owocowo-jarzynowego, pod Krakowem przy samej stacji kolejowej, sprzeda B/H. „Er-ka-es", Kraków, Starowiślna 27, tel. 128-41

Formalności kontraktowe, porady, badanie hipotek szybko, dyskretnie załatwia B/H. „Er-ka-es", Kraków Starowiślna 27, tel. 123-41 128-74 i 181-24 2838k

Domek przy tramwaju sprzedam „Informator", Kraków, Pijarska 19.

Kamienicę piętrową w Podgórzu, przy tramwaju, sprzeda 3/4 Konc. Biuro Zleceń, Kraków, Basztowa 10, m. 1, telefon 159-35. 2283

Parcelę budowl., wydzieloną, około 500 m², słoneczne położenie, okolica ul. Długiej, sprzedam. Wiad.: Konc. Biuro Zleceń Kraków, Basztowa 10/1, tel. 159-35. 2284

Parcela 560 m², ulica uzbrojona, okolica Parku Krak., do sprzedania Wiad.: Konc. Biuro Zleceń, Kraków, Basztowa 10, m. 1 tel. 159-35

Willę 8-pokojową, komfortową — Zakopane, sprzeda Konc. Biuro Zleceń, Kraków, Basztowa 10, m. 1, telefon 159-35. 2564

5 mórg dobrej (buraczanej) gleby, 17 km od Krakowa, przy stacji kol. i 3970 sążni pola, 2 km. od tramwaju, naprawdę tanio sprzedamy. Kraków, Zwierzyniecka 8/1.

Młyn na wodę i elektrykę, pełne urządzenie, pare km. od Krakowa, przy stacji kol. z 3 pok. mieszkaniem, oraz kamienica 10 pok., nowa, komfortowa z ładnym ogrodem, razem z młynem lub osobno, sprzedamy. Młyn bardzo rentowna placówka. Kraków, Zwierzyniecka 8/1. 2662

Rabka: Willę 15 pok. z ładnym ogrodem i pensjonat 20 pok., komfort., pełne umeblowanie, również z ładnym ogrodem, sprzeda: Kraków, Zwierzyniecka 8/1. 2663

Rabka: Parcele od 800 do 1200 sążni w cenie już od 15.000 zł., ładnie położone, sprzeda: Kraków, Zwierzyniecka 8/1. 2664

Zakopane: Wielki wybór parcel od 1600 do 8000 m² w różnych częściach miasta, uzbrojone, w cenie już 50.000 zł. Sprzedaż: Kraków, Zwierzyniecka 8/1. 2665

Już tylko 3 ładne parcele budowlane (860—900 i 1.150 sążni), Krzeszowice, tanio sprzeda: Kraków, Zwierzyniecka 8/1 2669

Zakopane: Willa (pensjonaty) od 7—30 pok z ogrodami od 800 do 3000 m² niektóre komfortowe i umeblowane, sprzeda tanio tylko: Kraków Zwierzyniecka 8/1. 2670

Parcele: 210 sążni (Osiedle) 205 i 150 sążni (Prądnik), 400 sążni (Łagiewniki), sprzeda: Kraków, Zwierzyniecka 8/1. 2671

Dom 10 ub., solidnie murowany, nowy, elekryka, wodociąg, ogród (tramwaj), jeszcze dość tanio sprzedamy ale zaraz: Kraków, Zwierzyniecka 8/1. 2672

Parcele budowlane, Dębniki, Prądnik, Dabie, okazyjnie sprzeda „Lokata" Kraków, Łobzowska 4.

Kamienice, domy, wille, ziemie rolne, okazyjnie poleca „Lokata" Kraków Łobzowska 4. 2674

Okazja! Parcele budowlane willowe 800 i 400 sążniowe sprzeda „Lokata" Kraków Łobzowska 4.

Noclegi

Noclegi ogrzane łazienka: Kraków Zyblikiewicza 5/122. 2308

Noclegi Kraków Lubicz 19/4. 2485

Noclegi: Kraków Zamenhofa 9/13 I. p. oficyny. 2519

Noclegi: Kraków Starowiślna 37/4

Noclegi: Kraków, Starowiślna 52/10

Noclegi: Kraków Wielopole 5/5.

Noclegi: Kraków, Lubicz 19/5.

Noclegi — śródmieście: Kraków, Asnyka 5, Kowalska. 2523

Noclegi: Kraków, Wielopole 13/4, I. p., front. 2552

Pokój tylko dla przejezdnych obok dworca: Kraków, Kurniki 3/7.

Noclegi: Kraków św. Jana 30/4.

Noclegi: Kraków, Szewska 7/8.

Noclegi przyjezdnym: — Kraków, Wielopole 24/4, II piętro. 2542

Noclegi: Kraków, Szewska 7/7.

Noclegi czyste: Kraków, Senacka 9/10 przecznica Grodzkiej. 2555

Noclegi: Kraków Zielona 25/1.

Noclegi niekrępujące. Kraków, ul. Długa 26/3. 2047

Nauka i wychowanie

Kursy Kroju i Szycia, Koncesjonowane Wpisy, przyjmuje się. Kraków, Grodzka 63/8, II p. 2711

Niemieckiego wyuczam za 3 miesiące: Kraków Długa 30/1. 2781k

Profesor germanista Kraków ul. Zielona 25/21 Pierwszorzędna wymowa i stenografja niemiecka

Maszynopismo indywidualnie nowocześnie stenografja listownie nowoczesna metoda: Kraków, Grodzka 27 9378

Udzielam niedrogo lekcyj muzyki fortepian. Kraków, ul. Mazowiecka 9/6. 2736

Różne

„Maryla" Zakład repasacji pończoch pod Arkadami, ul. Krakowska 9. Podnoszenie oczek dorabianie i doszywanie stóp, cerowanie pończoch Szybko! Tanio! Dokładnie! Marja Wójcikiewicz. 9359

„Ekspres" Heleny Jabłońskiej, ul. Długa 31 ceruje i podnosi oczka w pończochach, szybko, solidnie i dokładnie. 2363k

Przewozy wszelkie, drobnica terminowe za- i wyładowywanie wagonów solidnie punktualnie: H. Horoszkiewicz Przewóz Towarów Kraków Sobieskiego 5 tel 216-44

Chłopczyka do 3 lat, zupełnego sierotę, zdrowego, wezmę za swoje, chętnie w Tarnowie. Zgłoszenia: Goniec Krak Tarnów, „Nr. 1401". 2794k

Kostjumy, płaszcze, wykonuje Mieczysław Cholewka, Kraków, Sławkowska 30. 1237

Marta Filipczak Masłowska przyjmuje tylko w czwartki od 11 do 16-tej i piątki od 9—16. Kraków Karmelicka 32 m. 5. 1425

Naprawiam wózki rowerki hulajnogi zakładam gumy: Kraków Dajwor 19 sklep żelazny 1444

Grafologini poradzi najlepiej każdemu. Przyjdź, jeśli masz jakieś kłopoty Kraków Dietla 73/11 w podworcu parter 1630

Naprawa maszyn do pisania i liczenia: Liss Sylwester. Kraków, Szewska 22 tel. 157-53. sklep

Kto przyjmie na wychowanie niemowlę, reflektuje się tylko na bardzo czystą i inteligentną osobę. Łaskawe zgł.: Goniec Krak. Kraków „Nr. 2484".

Błyskawiczne zamki, śniegowce naprawia oraz wstawia zamki i zatrzaski do śniegowców, gietrów i torebek zakład **szewski** Kraków, Szpitalna 20. 749

Zapalniczki automatyczne naprawia fabrycznie. Kraków, Dietlowska 46. Szlifiernia Myszkowski.

Kapelusze damskie na zamówienie oraz przeróbki, wykonuje pracownia modniarska Jadwigi Lorenz. Kraków, Długa 22, wejście z korytarza 2-gie drzwi na prawo.

Warszawa: Pensjonat Moniuszki 7. m. 3 w pokojach bieżąca woda

Fortepiany stroi, naprawia, szacuje Tafiłowski, Kraków, Starowiślna 27, tel. 179-22. 248

Prywatnie wykonuje szybko, dobrze krawiec. Kraków, Szpitalna 20/22, m. 11, w podworcu. 2595

Zgubiono przepustkę nocną na nazwisko Muniak Jerzy. 2840k

Samotna osoba weźmie dziecko na wychowanie, otoczy troskliwą opieką za wynagrodzeniem. Zgł.: Goniec Krak., Kraków, „Nr. 2686".

Ciążowe, poporodowe, pooperacyjna pasy brzuszne, wykonuje fachowo R. Bogdanwicz, Kraków, Grodzka 2 w podworcu. 2759

Drewniaki, spody drewniane, „Julta", Kraków, Jasna 6. 2668

Zguby — kradzieże

Skradziono dokumenty dnia 7. III. 1943 w Smardzowicach koło Ojcowa: Kennkartę, Kartę Pracy, zwolnienie z Baudienstu i gotówkę pieniężną na nazwisko Kasprzyk Stefan. Uprasza się o zwrot dokumentów, a gotówkę zatrzymać. 2771

W styczniu 1943 zgubiono Kennkartę, wydaną przez gminę Kozłów, pow. Miechów, na nazwisko Stanisław Gacek. 2812

Zgubiono teczkę względnie pozostawiono na ławce, planty Dietlowskie wylot Zielonej, teczka zawierała dokumenty świadectwa koncesje przemysłowe na nazwisko Grzegorczyk Zygmunt, Kraków-Dębniki Madalińskiego 3, sklep galanteryjny, Książka Pracy Heleny Robak, aparat fotograficzny, stara cukiernica srebrna Znalazce proszę o zwrot za sowitym wynagrodzeniem. 2504

Zgubiono Kennkartę, Cebula Jan, Rzeszów 1 Przecznica ul. Orzeszkowej 10a. 2725k

Zgubiono Kennkartę na nazwisko Łukowicz Jan wystawioną przez Landkommisariat w Wolbromiu.

Skradziono w tramwaju Nr. 3 Kennkartę, wydaną w Krakowie Nr. X. 60095, legitymację szkolną wydaną przez Państw Szkołę Przem. Żeńsk., Stop. wyż. w Krakowie, legitymacje tramwajową Nr. 1316, kartę meldunkową, wydaną przez Urząd Pracy w Krakowie, na nazwisko Helena Kura, Kraków, Łagiewniki, ul. Krakowska 124.

Skradziono Kennkartę w tramwaju na linji Nr. 2, dn. 16. II. 1943 r., na nazwisko Amalja Bednarczykowa. 797

Skradziono zezwolenie jazdy rowerem marki „Cyklos" dnia 15. II. 1943. Ciaćma Julja Kraków, Mazowiecka 67. 843

Skradziono legitymację Ubezpieczalni Społecznej na nazwisko Józef Róg 844

Zgubiono Kennkartę na nazwisko Biedroń Jan, muzyk, Kraków, św. Sebastjana 30. Za oddanie nagroda

PODZIĘKOWANIE.

Wszystkim, którzy złączyli się z nami w serdecznym żalu po stracie naszego najlepszego syna, męża i ojca ś. p. **Mariana Działoszańskiego KOLANKOWSKIEGO** tragicznie zmarłego w katastrofie samochodowej w dniu 26. II. 1943 w Sandomierzu przedewszystkiem Przewielebnemu Duchowieństwu z Jego Ekscelencją Księdzem Biskupem Janem Lorkiem na czele, Ziemiaństwu Ziemi Sandomierskiej, Radzie Nadzorczej Dyrekcji, Koleżankom Kolegom i Pracownikom Spółdzielni Rolniczo-Handlowej „Rolnik" w Sandomierzu Dyrekcji, Siostrom i Personelowi Szpitala św. Ducha w Sandomierzu, oraz Tym Wszystkim Przyjaciołom i Znajomym, którzy uczestniczyli w Jego ostatniej drodze, składamy z głębi serca płynące podziękowanie

2692 **Matka, Żona i Córka**

PODZIĘKOWANIE.

Wszystkim, którzy wzięli udział w pogrzebie ś. p.

Ferdynanda Pieradzkiego

naszego Drogiego Ojca i Męża, składamy tą drogą serdeczne Bóg zapłać!

2734 **ŻONA I CÓRKA.**

Zgubiono Kennkartę Nr. F. 820, na nazwisko Stanisław Flaga w Rudniku. 906

Zgubiono zezwolenie na jazdę rowerem Nr. 106 f-a Road. Anna Synowiec, Kraków, Łokietka 26.

Zgubiono Kennkartę na nazwisko Strzelbicka Genowefa, wydaną w Bronowicach Wielkich dnia 21. IV. 1942 r., Nr. VII/112161.

Zgubiono 22 lutego pęk kluczy mieszkaniowych. Uczciwego znalazcę upraszam o zwrot za wynagrodzeniem 50 zł: portjer Wojciech Bartosik, Kraków-Dębniki, Barska 12.

Skradziono Kennkartę Nr. 2598 na nazwisko Gebala Marja, wystawioną w Stryszowie. 943

Zgubiono Kennkartę w dniu 20. II. 1943 r. na nazwisko Kijania Anela, wydaną w Krakowie. 946

Skradziono w dniu 18. II. 1943 w tramwaju dowody osobiste, poświadczenie z Arbeitsamtu na nazwisko Helena Domańska, Wola Duchacka Kilińskiego 76. 947

Zgubiono Ausweis służby pożarnej na nazwisko Józef Potocki, wieś Rogów, gmina Opatowiec, wydany przez Starostwo miechowskie. 957

Skradziono Kennkartę na nazwisko Róg Joanna. 845

Zgubiono Kennkartę Nr. 186.678 na nazwisko Prudowski Roman.

PKH
POLSKIE KINA W KRAKOWIE

Od dnia 12 marca 1943:

APOLLO
Św. Tomasza 11 — Telefon 111-20
DR CRIPPEN NA POKŁADZIE
Rudolf Fernau, René Deltgen.

WANDA
Św. Gertrudy 5. — Telefon 178-05.
DZIECI SZCZĘŚCIA
Carola Höhn, Johannes Riemann.

SZTUKA
Św. Jana 6. — Telefon 163-20.
NARZECZONA Z NIEBA
Marianne Hoppe, Gust. Gründgens.

UCIECHA
Starowiślna 16. — Telefon 125-16.
NIE PRZYRZEKAJ
Luise Ullrich, Viktor de Kowa.

ATLANTIC
Stradom 15. — Telefon 108-82.
GDY MĘŻCZYŹNI RZĄDZĄ
Volker v. Collande, Carsta Löck.

STELLA
Lubicz 15. — Telefon 148-01.
BYŁO ICH TROJE
Lil Dagover, Albrecht Schoenhals.

Początki w dnie powszednie o godz. 13.15, 15.15 i 17.15. W niedziele i święta o godzinie 11, 13.15 15.15 i 17.15.

Dziewczyna
do pomocy w większej kuchni
od zaraz potrzebna.
Erste Reichsdeutsche Fleisch- und Wurstwarenfabrik
WILHELM STRUZINA
Krakau, Floriangasse 51.

Technika
młodego, zdolnego, ze znajomością języka niemieckiego, na korzystnych warunkach poszukuje **duża firma instalacyjna w Krakowie.**
Oferty z życiorysem i warunkami: Goniec Krak., Kraków, „Nr. 1949".

Srebro stołowe
na 12 osób z kompletem deserowym w kasecie z orzecha kaukazkiego, **sprzedam.**
KRAKÓW, św. Sebastiana 20/2 od godz. 9—2. 2699

Nakrycie srebrne na 6 osób
ubranie jasne, **bielskie,** w. 173/4. **Rower** męski, **sprzedam.**
KRAKÓW, ul. Stradom 13/34.

SINGERA maszynę
kryta, **sprzedam tanio.**
KRAKÓW, ul. Starowiślna 12/5.

Kupię Formy żelazne
do wyrobu rur betonowych o średnicy 10—80 cm.
Zgłosz.: Goniec Krak., Kraków, „Nr. 2703".

Ubrania-Kostiumy
lisy, fotoaparaty
przyjmuje do szybkiej sprzedaży
„KOMIS"
Kraków, ul. Grodzka 32

Robotników
do wyrobu betonów, **przyjmę natychmiast. — Zgł.: Goniec Krak., Kraków, „Nr. 2741".**

SPÓLNIKA
do dobrze zaprowadzonego przedsiebiorstwa, **poszukuje.** Potrzebne 300.000 zł.
Oferty: Goniec Krak., Kraków, „Nr. 2691".

Zgubiono
prawo jazdy samochodowej klasy trzeciej dnia 6. III. 1943, wydane 12. IX. 1942 przez Dyrekcję Policji na nazwisko **Aleksander Fik.** Łaskawego znalazcę proszę uprzejmie o zwrot za wynagrodzeniem.
ŁAGIEWNIKI, ul. Krakowska 95, obok cegielni. 2687

SPRZEDAM
Cine-Kodak 8, światło 1.9
Wiadom.: Kraków, telefon 180-64.

Bibułki do papierosów
Zelówki zastępcze
silne i nieprzemakalne.
Mydła zastępcze
do mycia i prania.
sprzeda
L. KUŹMA, Opatkowice
poczta Kraków — Borek Fałecki. Telefon 208-14.

Wolne posady

Ślusarz, wzgl. mechanik, który chciałby się wyuczyć naprawy maszyn biurowych, potrzebny. Zgłosz. Block-Brun, Kraków, św. Jana 18.

Zarząd miasta, położonego w pobliżu Krakowa, potrzebuje zaraz: 1) kierownika rachuby miejskiej, 2) sekretarza zarządu miejskiego. Uposażenie według umowy. Podania z odpisami świadectw proszę składać pod „Nr. 2766k" Goniec Krak., Kraków.

Dziewczyna, młoda, czysta i uczciwa, poszukiwana zaraz do sprzątania. Zgł. osob.: Kraków, Zielona 17/5, od godz. 1—3 po poł.

Poszukiwana biegła maszynistka na parę godzin dziennie. — Kraków, Adolf Hitler-Platz 46/5. 2779k

Fabryka lemoniad i wody sodowej na prowincji posiadająca również swój sklep detaliczny, przyjmie do takowego panienkę o ujmującym wyglądzie. Wynagrodzenie 50% od dochodu. Zgłoszenia pod „W83" Biuro Ogłoszeń Krajna, Kraków, Adolf Hitler-Platz 46. 2788k

Uczciwa, czysta dziewczyna, poszukiwana do bezdzietnego małżeństwa. Utrzymanie i spanie zapewnione. Zgł. osob.: Kraków, ul. Krowoderska 28/9, Sieradzki od godz. 9—11 i od 17—19. 2795k

2 furmanów kawalerów, obznajomionych z uprawą roli, przyjmę. Zgłoszenia tylko osobiste: Emilewicz, Kraków XXII, Śliska 15.

Robotników i robotnice do fabryki skrzyń, przyjmę. Emilewicz, Kraków XXII, Śliska 15. 2569

Fryzjerskiego pomocnika zaraz przyjmę. Zaleszczuk, Maków Podhalański. 2633

Chłopca na dokończenie i do praktyki, oraz pomocnika krawieckiego przyjmę. — Kraków, Krowoderska 19/6a. 2705k

Potrzebna panienka, umiejąca szyć na maszynie ze znajomością języka niemieckiego, na stałe, ewentualnie na półdniówki. Zgłoszenia: Kraków, Grzegórzecka 14/5.

Cholewkarstwa wyuczę szybko osobę zainteresowaną tym zawodem na korzystnych warunkach. Reflektuje się tylko na miejscowych lub z okolic Krakowa. Zgł.: Goniec Krak., Kraków, „Nr. 2517".

Potrzebny czeladnik szewski i chłopiec do praktyki. Zgłoszenia: Kraków, Grzegórzecka 4, Kowalik.

Offsetowy maszynista zostanie przyjęty na dobrych warunkach. Zakłady Graficzne Fr. Zieliński i Ska, Kraków, Karmelicka 16.

Stenotypistek z dobrą znajomością języka niemieckiego natychmiast poszukuje większe przedsiębiorstwo rolnicze w Krakowie. Zgł.: Goniec Krak., Kraków, „Nr. 2853k".

Buchalter-bilansista i buchalter ze znajomością języka niemieckiego, natychmiast poszukiwani do większego przedsiębiorstwa rolniczego w Krakowie. Zgł.: Goniec Krak., Kraków, „Nr. 2852k".

Fryzjer potrzebny zaraz, utrzymanie, mieszkanie, gaża. Kubicki, Nowy Targ. 2651

Ucznia do nauki fryzjerskiej przyjmę. Kraków, Czarnowiejska 84.

Robotnicy ziemni potrzebni do pracy akordowej na dobrych warunkach wraz z wyżywieniem. Natychmiastowe zgłoszenia przyjmuje: Kraków, Florjańska 40, I. p., od godz. 8—17. 900

Przyjmę 2 czeladników stolarskich i 2 praktykantów. Stolarnia, Kraków, Mazowiecka 41. 938

Czeladnik krawiecki, potrzebny zaraz. Kraków, Mikołajska 5/10.

Posługaczka potrzebna 3 razy tygodniu, życie i dopłata. Kraków, Juljusza Lea 4/3. 951

Fryzjerka, tylko siła pierwszorzędna. Posada dobra z gwarancją na prowincji. Informacji udzieli Świetlik, Kraków, Dietla 46a.

Fryzjerka, siła pierwszorzędna, potrzebna od zaraz. Warunki według umowy. Jędraszyk, Tarnobrzeg, Rynek 53. 988

Panienka z dobrego domu, inteligentna, potrzebna do dziewczynki 5-letniej za utrzymanie i mieszkanie. Horyzowa, Prądnik Czerwony, Piłsudskiego 7. Zakład dentystyczny. 1030

Przyjmiemy 3 robotników magazynowych i 1 sprzątaczkę. „Herbag". Kraków, Wielopole 3/3.

Krawieckiego czel. na dobrych warunkach, przyjmę zaraz. Wyżga, Kraków, Stradom 7. 1062

Inżynier ewentualnie technik drogowy z dłuższą praktyką na kierownicze stanowisko, poszukiwany. Zgłoszenia: Kraków, Grodzka 62, m. 5. 1071

Folwark pod Krakowem, przyjmie od zaraz energicznego praktykanta roln. Pierwszeństwo z ukończoną Szkołą Rolniczą i odbytą praktyką. Zgłoszenia z odpisami świadectw i życiorysem do Gońca Krak., Kraków, „Nr. 1085".

Owczarza od 1 kwietnia poszukuję. Umiejętność dojenia konieczna. W podaniu podać żądane warunki. Zgł.: Goniec Krak., Kraków, „Nr. 1086".

Rządcy, kawalera, młodego, energicznego, poszukuje się od zaraz do gospodarstwa pod kierownictwem właściciela. Zgłosz.: Goniec Krak., Kraków, „Nr. 1214".

Dziewczyna starsza, uczciwa, czysta, potrzebna do gosp. domowego. Zgłoszenia: Prokocim, Piłsudskiego 107. 1219

Posad poszukują

Trzydziestopięcioletni kawaler szuka jakiegokolwiek możliwego zajęcia. Zgłoszenia: Biuro Ogłoszeń Kraków, Jagiellońska 7, „111".

P. P. Ziemianie! Pomoże w gospodarstwie radą, wieloletniem doświadczeniem były profesor rolnictwa wyższych uczelni: Politechnika, Dublany, Kursy Ziemiańskie — za utrzymanie zapłaci. Biuro Ogłoszeń Hupczyc, Kraków, Jagiellońska 7, pod „Dr. B." 1927

Buchalter-bilansista rolny, z długoletnią praktyką, obeznany ze wszystkimi pracami biurowymi i wymaganiami Biur Rachunkowości, starszy kawaler, poszukuje posady od zaraz w majątku rolnym lub leśnym. Znajomość języka niemieckiego. Zgłosz.: Goniec Krak., Kraków, „Nr. 2414".

Ogrodnik i gosp. rol. z kilkudziesięcioletnią praktyką, poszukuje posady, najchętniej w okolicy Krakowa, ma prawo mieszkać w Krakowie. Michał Liszka, ogrodnik w Skawinie, ul. Krakowska Nr. 192

Kreślarka techniczna, pracująca w poważnem przedsiębiorstwie budowlanem, zmieni posadę. Zgłosz.: Goniec Krak., Kraków, „Nr. 1476"

Były kupiec poszukuje posady w niemieckim sklepie spożywczym. Zgłoszenia: Goniec Krak., Kraków, „Nr. 1475".

Poszukuje szycia w prywatnych domach. Łaskawe zgłoszenia: Goniec Krak., Kraków, „Nr. 1499".

Poszukuję zajęcia w charakterze maszynistki kilka godzin dziennie. Zgłoszenia: Goniec Krak., Kraków, „Nr. 1513".

Inteligentna, rutynowana, samotna szuka pracy przy kasie, ekspedycji, biurze, bufecie, wyręczy przy kuchni wypieku ciast. Zgłoszenia: Goniec Krak., Kraków, „Nr. 1529"

Pani młoda, reprezentacyjna, samodzielna, obejmie posadę zarządczyni w sklepie lub kasynie. Zgł.: Goniec Krak., Kraków, „Nr. 2611".

Inteligentna, młoda, ze znajomością wszystkich prac biurowych, maszynopismo, lista płac, szuka jakiejkolwiek pracy. Zgłoszenia: Kraków, Rękawka 4/2. 1450

Młoda, inteligentna panna ze znajomością szycia, oraz gotowania, szuka odpowiedniego zajęcia na wyjazd, chętnie do dziecka. Zgł.: Goniec Krak., Kraków, „Nr. 1470"

Młoda panienka, znająca krawiectwo, poszukuje posady jako wychowawczyni do dzieci. Łaskawe zgłoszenia: Goniec Krak., Kraków, „Nr. 1498".

Kucharka do restauracji lub do dworu przyjmie pracę natychmiast. Zgł.: Goniec Krak., Kraków, „Nr. 1824".

Przyjmę prace z zakresu buchalterji w godzinach wieczornych. Język niemiecki. Zgosz.: Goniec Krak., Kraków, „Nr. 1825".

Nauczycielka szkół powszechnych emerytowana, fizycznie zdrowa, zajmie się wychowaniem, wszelkiemi pracami domowemi lub pielęgnacją chorego. Gwarantuje sumienną, gorliwą pracę. Zgłoszenia pisemne: Szarkowa, Kraków, Zacisze 2/8 u p. Gładyszów. 1981

Szofer 3 kl. prawa jazdy, poszukuje posady względnie pomocnika. Zgł.: Goniec Krak., Kraków, „Nr. 2010".

Karbowy, znający maszyny rolnicze i młockarnie motorowe, znający prowadzenie traktoru, z zawodu kołodziej, wykonuje roboty solidnie własnym narzędziem. — Zgłosz.: Goniec Krak., Kraków, „Nr. 2121".

Chemotechnik z praktyką w przemyśle organicznym i fermentacyjnym z znajomością języka niemieckiego, zmieni posadę. Zgł.: Goniec Krak., Kraków, „Nr. 2124".

Kupno

Srebro stołowe na 12 osób z deserowymi najchętniej w kasecie zaraz kupię, dobrze zapłacę. Oferty: Goniec Krak., Kraków, „Nr. 2697".

Obrazy znanych malarzy zakupię. Płacę najwyższe ceny. J. Brachel, Salon Obrazów Krak. Florjańska 8

Dywanów perskich poszukuje — płacę najwyższe ceny: J. Brachel, Salon Dywanów Kraków, Florjańska 8 9388k

Przyjmuje do komisowej sprzedaży, oraz kupuje obrazy, perskie dywany, makaty, świeczniki mosiężne, antyczne meble i tp. dzieła sztuki, porcelanę, oraz całe zbiory: „Der Deutsche Kunstladen". Krakau, Hauptstrasse (Sławkowska 10) telefon 186-87. 9642k

Łóżeczko dziecięce kupię. Kraków, św. Marka 19, narożnik Florjańskiej. Sklep tapicerski. 2782k

Srebrne nakrycie na 6 lub 12 osób, mało używane w kasecie natychmiast kupię gotówką. Kraków, ul. Zarzecze 27/7. 2698

Za gotówkę kupuje ubrania, marynarki spodnie, wszelką garderobę, oraz inne rzeczy: Kraków, Starowiślna 80, sklep. 5682

Pianino lub fortepian kupię. Płacę najwyższe ceny 10% prowizji zapłacę temu, kto wskaże. Kwiatkowski Kraków Szpitalna 20/22.

Kupimy: suknie letnie, kostjumy, ubrania, trencze: Komis Kraków Adolf Hitler-Platz 12, w podworcu

Materace włosienne kupię. Kraków św. Marka 19, narożnik Florjańskiej, pracownia tapicerska. 2778k

Pianino, krótki fortepian kupię natychmiast. Zgłoszenia: Goniec Krak., Kraków „Nr. 1432".

Gotówką płaci najwyższe ceny za ubrania, palta, płaszcze damskie, męskie, sukienki, kostjumy, bieliznę, obuwie, dywany, kilimy, patefony i płyty nawet połamane. Sklep, Kraków, Krakowska 36.

Kupujemy za gotówkę patefony walizkowe i elektryczne, froterki, różne aparaty techniczne, płyty, nawet połamane, kryształy, tylko w stanie pierwszorzędnym: Kraków, Krakowska 36, sklep. 1554

Stolarkę 5 kubików, kupię lub zamienię za dopłatą. Oferty: Firma Wrona, Kraków, Długa 32/11.

Lornetę oraz części dentystyczne, kupię. Kraków, Krakowska 18/6.

Szybko można sprzedać futro, lisa ubranie płaszcz, zegarek, dywan, obrazy, patefony, fotoaparaty, sukienki, bieliznę, kryształy przez Komis, Kraków, Grodzka 59. 1680

Wszyscy mówią, że najlepiej można sprzedać futro, lisa, maszynę do szycia, porcelanę, kryształy, ubrania przez Komis, Grodzka 59.

Komis, Grodzka 59, cieszy się zaufaniem i ułatwia szybką sprzedaż wszelkich artykułów. Grodzka 59.

Kilimy, dywany kupuje: Kraków, Długa 23, sklep. 1841

Kilimów kilka kupię i dywan: Kraków, Krótka 1. 1844

Szybka sprzedaż dywanów, kilimów, kryształów, firanek, maszyn do pisania, fotoaparatów przez Komis, Kraków, Adolf Hitler-Platz 12 w podworcu. 1873

Książki kupujemy szczególnie encyklopedje, wydawnictwa ozdobne wielotomowe, wszystkie wydawnictwa Trzaski itp.: Księgarnia Stefana Kamińskiego, Kraków, Karmelicka 29, tel. 141-34 i Krakowska 18, tel. 114-38. 2079

Kupuje używane maszynki do mięsa i części. Szlifiernia, Kraków, Dietlowska 46. Myszkowski. 2559

Dywany, kilimy, obrazy, antyki meble, porcelana. Kupno — sprzedaż, ocena: Salon Obrazów i dzieł sztuki „Antyk", Kraków, Stradom 18, telefon 140-83. 1742k

Kupimy kompletne urządzenie dwugatrowego tartaku. „Pilot", Lwów, Batorego 4. 2732k

Futro nurkowe lub gronostajowe mało używane, kupię. Zgł. pisemne pod „82" Biuro Ogłoszeń Krajna, Kraków, Adolf Hitler-Platz 46

Perski dywan kupię. Kraków, św. Marka 19, narożnik Florjańskiej, sklep tapicerski. 2846k

Pianino lub fortepian krótki kupi zaraz okazyjnie Komis, Kraków Szpitalna 11. 2024

Firankę ładną do weneckiego okna ze spodem lub bez i przepierzankę niebieską lub brąz, do kawalerskiego pokoju kupię. Kraków, Dietla 35, sklep. 2097

Dywany, obrazy, kupno, sprzedaż, ocena. Kraków, Florjańska 8.

Kupię obrączki, branzoletkę, pierścionek i lisa srebrnego, lub rudego. Zgł.: Goniec Krak., Kraków, „Nr. 2704".

Kupię płaszcz damski, kostjum, ubranie męskie i kapy pluszowe, stan pierwszorzędny. Zgł.: Goniec Krak., Kraków, „Nr. 2705".

Stale kupujemy psy rasowe: Kraków, Traugutta 20/1. 1278k

Futro perskie i nurki albo bławy, kupi Komis, Kraków, Szpitalna 11. 2021

Kupię smoking, 48 cm. szeroki w ramionach z wysokiego mężczyzny, najnowszy fason. Zgłosz.: Goniec Krak., Kraków „Nr. 2227".

Filatelistom uzupełnia, kupuje, wszelkie marki pocztowe „Mundus". Kraków, Adolf Hitler-Platz Nr. 37. 2502

Sprzedaż

Maszynę do szycia, ładną, tanio sprzedam. Kraków, Bożego Ciała 31/7. 2402

Żelazko krawieckie z rączką do zdejmowania, lustro, ramy złocone, sprzedam. Kraków-Dębniki, Barska 24/3. 2874k

Antycznych kilka przedmiotów, sprzedam. Kraków, Osiedle, Kielecka 30/4. 2770

Garnitur męski, czarny, marynarka krótka kubrak, pierwszorzędny gatunek sprzedam. Kraków, Osiedle, Kielecka 30/4. 2769

Fortepian wiedeński, okazyjnie sprzedam. Kraków, Lubicz 3/11.

Leica III a chromowaną z Summarem 1:2, sprzedam. Zgł.: Goniec Krak., Kraków, „Nr. 2637".

Buciki brązowe, łódki 37 i czarne półbuciki 36, sprzedam. Kraków, Asnyka 3/10. 1439

Maszynę kryta Singera, lub z pudełkiem sprzedam. Kraków, Osiedle, Kielecka 30/4, przecznica Mogilskiej. 2779

Patefon dwusprężynowy do sprzedania, Kraków, Chodkiewicza 3/17

Salonik nowoczesny, wiśniowy, stan bardzo dobry, sprzedam okazyjnie. Wiadomość: Bronowice Małe, ul. Widok 3/2. 2850k

Kołdra, kapa biała na 2 łóżka, narzuta na kanapę do sprzedania, Kraków, Pijarska 11/7, ofic. 2689

Harmonia, 120 basów, z registrem do sprzedania. Kraków, św. Tomasza 22, Fryzjer. 2696

Płaszcz męski na niskiego, suknię czarną, wełnianą, sprzeda Kraków, Florjańska 32/22. 2706

Piękną cukierniczkę, lustro antyczne ze świecznikami, rama brąz. bujak, sprzeda Kraków, Zyblikiewicza 5/154. 2718

Płaszcz damski, czarny, imitacja perskiego, modny, sprzeda Kraków, Zyblikiewicza 5/154. 2719

Stół wielki, rozsuwany, półka, sprzedam. Kraków, Lubomirskiego 43/4. 2728

Tapczan nowoczesny, jedno i dwuosobowy sprzedam. Kraków, ul. Meiselsa 8/4. 2749k

Sandałki drewniane już do nabycia: Nowak Tarnów Krakowska 8. Oferty na żądanie. 2701k

Sprzedam natychmiast dwa wagony flaszek chartreus ½ l. Zgł. pisemne pod „77" Biuro Ogłoszeń Krajna, Kraków, Adolf Hitler-Platz 46. 2777k

Obrazy, sprzedaż, kupno i ocena: L. Wiadrowski Kraków Florjańska 7, w podworcu. 654k

Pieczątki gumowe oraz szyldy: Sieprawski Kraków, Grodzka 36.

Bieliznę osobistą, damską, męską, pościelową, kołdrę, stan pierwszorzędny sprzedam tanio. Kraków, Smoleńsk 16/1a 11—1, i 4—6-tej.

Klej do etykiet na szkło i introligatorski dostarcza Skład Artykułów Szklanych i Gospodarczych, Kraków, św. Agnieszki 1, telefon 186-49. 2576k

Wyroby chałupnicze: koszyki jarmarczne, torby miejskie targowe, kolorowe, sita przetaki miarki, szufle, łyżki, wałki drewniane, biczyska styliska dostarcza Spółdzielniom i kupcom Skład M. Pucia, Przeworsk, Rynek 72, Wyroby Chałupnicze. 2577k

Sprzedam fortepian krótki, koncertowy, z angielską mechaniką, płytą metalową, marki „Bessendorf" stan pierwszorzędny. Zgł.: Agentura Gońca Krak., Sanok.

Czarny papier, listwy, szpagat konopny, pineski, pudełka tekturowe do wysyłek od 1 kg do 10 kg, poleca Firma Adam Matula. Kraków Krowoderska 61. 1409

Odważniki, wagę, sprzedam. Kraków, Pl. Słowiański 2/13. 2777

Wózek „Konkon" i autko wózek sportowy, garniturki, łóżeczko, wyprawkę dziecięcą i buciki sprzedam: Kraków, Zyblikiewicza 5/46.

Patefon pierwszorzędny, dwusprężynowy z płytami, sprzedam. Kraków Kalwaryjska 6/5. 1967

Worki, torby, ścierki, sienniki poleca „Cerownia worków", Kraków, Zielona 3. 2099

Nasiona pietruszki, cebuli, maku i fasoli w małej ilości, sprzedam. Ogrodnictwo — Prądnik Czerwony, ulica Piłsudskiego 2. 2528

Poduszki pierzane używane, porządne, sprzedam. Kraków, św. Marka 19, narożnik Florjańskiej — Sklep tapicerski. 2841k

Płaszcz czarny wiosenny, dawniejszy, duży, wiatrówkę sprzedam. Kraków, Florjańska 34, m 5, godz. 15—17. 2843k

Foksterier ostrowłosy, piesek 5-cio miesięczny do sprzedania. Kraków, Grodzka 40, I p., m. 2. 2845k

Łóżko składane stolikowe sprzedam. Kraków, św. Marka 19, narożnik Florjańskiej, sklep tapicerski.

Elektrotechniczne hurtownie i sklepy! Polecamy specjalne ogniwo 12 V. do uruchmienia elektrycznych dzwonków, zamków, oraz sygnalizacji alarmowej. Sprzedaż tylko hurtowa. Przedstawiciele poszukiwani. Przedstawicielstwo Opatentowanych Lamp Elektrycznych „Rekord", Warszawa, Tamka 46/11, telefon 5.98-62 i 5.30-84. 2848k

Singera maszynę krytą, pierwszorzędną, zaraz sprzedam. Kraków, Kościuszki 60/6. 2401

Zegarek złoty damski „Cyma" piękny, ubranie czarne, maszynę krawiecką Singera sprzedam. Kraków, Mazowiecka 6, m. 2. 2443

Wózek głęboki „Konkon", 2 spódniczki w dobrym stanie, spodenki chłopięce sprzedam. Kraków, Smoleńsk 17/7. 2570

„Omega" zegarek ręczny męski nowoczesny, z czarnym cyferblatem, bez żadnego uszkodzenia, sprzedam. Kraków, św. Sebastjana 20, m. 2a, od godz. 9—2. 2596

Dywan żywiecki, duży i mały, sprzeda. Kraków, Zyblikiewicza 18, m 1. 2659

Maszynę do pisania „Torpedo", sprzedam. Kraków, Grodzka 59 Hala Meblowa. 2667

Maszynę do pisania biurową i walizkową sprzedam. Zgł.: Goniec Krak., Kraków, „Nr. 2676".

Futro perskie, seaiskinowe, stan pierwszorzędny, wolne, łapki perskie oryginalne, źrebce francuskie koloru beige, na szczupłą osobę, cielaki z mufkiem i czapką, lisa żółtego, pelerynkę z lisa żółtego, buty narciarskie. Spodnie do butów sprzeda Sklep Komisowy, Kraków, Karmelicka 28. 2731

Łóżeczko dziecięce, materace, łóżka, tapczan: Kraków, św. Marka 19, narożnik Florjańskiej — sklep tapicerski. 2780k

Farby ziemne wszelkie poleca w hurcie Dobrowolski & Morbitzer, Kraków, Jagiellońska 11, telefon 100-10, 155-63. 2783k

Łóżko metalowe, podwójne, 140 cm szer., z materacami włosiennemi, stan pierwszorzędny, sprzedam. Kraków, św. Marka 19, narożnik Florjańskiej, sklep tapicerski.

Młyńskie maszyny, motory gazowe, wszelkie przybory itp. Plany, budowa, remonty: Zakład budowy młynów, Kraków, Mazowiecka 35 telefon 102-44. 9493

Obrazy wybitnych artystów w wielkim wyborze, najprzystępniejsze ceny. Wawrzecki, Kraków, Wiślna 9. Sprzedaż kupno ocena. 424

Płaszcz damski, wełniany, niebieski, pierwszorzędny stan, sprzedam. Kraków, ul. Lubomirskich 3. m. 14 1415

Sypialnie, jadalnie, szafy kombinowane poleca Magazyn Mebli, Kraków, Kopernika 8. 1426

Pianina, fortepiany ceny okazyjne poleca Świątek Kraków, Starowiślna 12. 1431

Patefony walizkowe i elektryczne wzmacniacze do patefonów, kilimy i dywany w różnych wielkościach zegarki na rękę i kieszonkowe męskie i damskie bryczesy, firanki, kapy na łóżka stale na składzie, Kraków Krakowska 36, sklep. 1521

Tanio kupić można różne rzeczy, jak ubrania, palta, płaszcze damskie i męskie futra, bieliznę osobistą, stołową, pościelową, obuwie, patefony i wszelkie inne rzeczy w sklepie, Kraków ul. Krakowska 36. 1526

Tapczany jedno- dwu-osobowe materace włosienne, sprzedaje, wykonuje Wesołowski, Kraków, św. Marka 16. 1669

Okazyjnie sprzedamy: futro lisa srebrnego i niebieskiego breitschwanz fotoaparat zegarki, swetry, firany: Komis, Grodzka 59.

Komis, Grodzka 59, poleca tanio: dywany, obrazy, sukienki, kostjumy, płaszcze, ubrania, bieliznę kryształy: Grodzka 59. 1692

Korzystnie można nabyć: srebrnego lisa pelerynkę z niebieskiego lisa futro perskie ubrania, płaszcze futro męskie w Komisie — Grodzka 59. 1693

Maszynę krytą, Singera, pierwszorzędną, sprzedam tanio zaraz. Kraków, św. Jana 3/8, III. p. 1869

Jadalnię wiedeńską, stylowa w pierwszorzędnym stanie tanio sprzedam. Zgłoszenia: Kraków, Al. Krasińskiego 8 u dozorczyni, parter. 1907

Okazyjnie sprzedajemy: wszelką garderobę, futra, lisy srebrne, niebieskie dywany, kilimy, pościel, bieliznę kryształy, porcelanę, duży wybór praktycznych, wartościowych przedmiotów — „Centrokomis". Kraków, Grodzka 9. 1913

Nowość! „Nauka pisania na maszynie" cena zł. 7.50, metoda 10-palcową dotykową, rytmiczna w opracowaniu Dr. Lipskiej poleca Księgarnia Stefan Kamiński, Kraków, Karmelicka 29, tel. 141-34 i Krakowska 18 tel. 114-38. 2054

Kuchenki elektryczne, grzałki, grzejniki w wielkim wyborze poleca D/H. Centrala Światła. Kraków, Dietla 35, tel. 167-27. 2091

Lampy elektryczne, armatury oświetleniowe, materjały elektrotechniczne w wielkim wyborze poleca D/H. Centrala Światła, Kraków, Dietla 35, tel. 167-27. 2092

Żelazka elektryczne „Brabork" domowe i krawieckie najwyższy gatunek poleca D/H. Centrala Światła, Kraków, Dietla 35, tel. 167-27.

Patefon walizka na baterje i prąd sprzedam Kraków, Krakowska 5, m 7. 2098

Sypialnię, jadalnię sprzedam. Kraków, Adolf Hitler-Platz 39, m. 7.

Maszynę ramienną do cholewek sprzedam. Kraków, Krowoderska 52/1. 2363

Maszyna w dobrym stanie do sprzedania okazyjnie. Kraków, Nowowiejska 9/4 od godz. 9—13.

Szafa trójdzielna, łóżko, siatki, materace, tapczan, kanapa do sprzedania okazyjnie. Kraków, Krakowska 35, sklep mebli. 2377

Sypialnię piękną okazyjnie sprzedam. Oglądać po południu: Kraków Krakowska 34, II p., m. 5.

„Singera" maszynę krytą sprzedam Kraków, Mogilska 51, m. 5. 2389

Maszynę do szycia, krytą i skrzypce, sprzedam okazyjnie. Kraków, Zamojskiego 23/14. 2415

Maszynę krytą do szycia, okazyjnie sprzedam. Kraków, Staszica 14, m. 3. 2416

Płaszcz męski, jasny, bielski, na wysokiego, okazyjnie sprzedam. Kraków, Helclów 9/7. 2457

Patefon elektryczny w pięknej szafce orzechowej, sprzedam. — „Radiofon", Kraków, św. Tomasza 21. 2498

Maszyny do pisania, kasy kontrolne, ogniotrwałe, dostarcza Juliusz Hecker, Kraków, Limanowskiego 52. 2506

Patefon walizkowy, Paillard'a, oraz płyty, sprzedam. Kraków, Długa 32/8. 2531

PATEFON
pierwszorzędny, dwusprężynowy z płytami, **sprzedam.**
Kraków, Brodzińskiego 3/15, III p.

Kucharki
zdolnej, poszukuje się do niemieckiego domu od zaraz.
KRAKÓW, św. Jana 2, m. 5, od godz. 8—11. 2677

2 kołowy rower dla chłopczyka, lub dziewczynki, sprzeda firma Wandor Wł., Kraków, Garbarska 4. Skład rowerów i części. Tel. 124-48. 2507

Patefon elektryczny, szafkowy z głośnikiem i wzmacniaczem oraz płyty, sprzedam. Kraków, Długa 32, m. 8. 2532

Maszynę Singera krawiecką w bardzo dobrym stanie, zaraz sprzedam. Kraków, św. Wawrzyńca 1/9.

Młyńskie maszyny całkowite urządzenia młynów oraz wodne wykonuje Molitor, Fabryka Maszyn Młyńskich, Kraków, ul. św. Wawrzyńca 26, tel. 131-18. 2557

Tapczan, sprzedam. Kraków, ul. Florjańska 32, Zakład tapicerski.

Srebrnego lisa i futro damskie i męskie, sprzedam. Kraków, ul. Długa 49/2. 2612

Blam bobry i nutrie, zarzutka męska, ciemna, pelerynka z lisa rudego, lis rudy, palto ciemne na niskiego, sprzeda Kraków, Zamenhofa 7/1a. 2614

Maszynę do pisania z długim wałkiem oraz normalnym, sprzeda Kraków, Rynek Dębnicki 6/7, II. p.

Sprzedam kasetę dębową, dużą, wyścielaną na zastawę stołową, 12 osób, Kraków, Karmelicka 70/5.

Miernicza taśma stalowa, 20 m. do sprzedania. Oferty z ceną do Gońca Krak., Kraków, „Nr. 444".

Zakład fryzjerski, czysto damski, nowo urządzony (5 luster), jedyny zakład w mieście i okolicy na linji Kraków—Zakopane, z personelem, aparatami, zapasami, do sprzedania — przy Zakładzie 2 pokojowe mieszkanie. — Oferty: Kraków, Kattowitzerstrasse 98/5.

Wózek głęboki „Konkon" do sprzedania. Kraków, ul. Mostowa 3, m. 4. 472

Pianino marki „Pleyel", sprzedam. Kraków, Smoleńsk 22/11, parter. 463

Do sprzedania nasiona jarzyn: Marchwi Nantejskiej, pietruszki, sałaty i koniczyny, po cenie przystępnej. Kraków, ul. Mazowiecka 10/7. Modesan. 469

Sprzedam patefon dwusprężynowy z płytami, w dobrym stanie. Wiadomość Kraków, Zielona 23/18.

Poduszki pierzane, używane, porządne, sprzedam. Kraków, św. Marka 19, narożnik Florjańskiej sklep tapicerski. 501

Króliki rasowe, wiedeńskie, białe, francuskie, sprzedam. Kraków, Rakowice, Podmiejska 173. 502

Sypialnię jasną, sprzedam. Kraków, Wenecja 9/7. 505

Wagi dziesiętne, karbid. Kraków, Miejska Hala Targowa, sklep 21.

Maszyna do szycia do sprzedania. Kraków, Kazimierza Wielkiego 100, m. 4. 580

Szlafrok japoński haftowany, pierwszorzędny, sprzedam. Kraków, Blich 8/1. 594

Grobowiec na 6 trumien Cmentarzu Rakowickim, sprzedam. Zgł.: Goniec Krak., Kraków, „Nr. 608".

Singera, krawiecką maszynę, okazyjnie sprzedam. Kraków, Starowiślna 53/3, 2 razy dzwonić. 621

Maszynę do szycia, pierwszorzędną, tanio sprzedam. Kraków, Starowiślna 37/15. 622

Maszyna do pisania Adler, duża, biurowa, 3 rzędy, okazyjnie do sprzedania. Kraków, Madalińskiego 15/1. 624

Wózek głęboki, krem., stan b. dobry do sprzedania. Kraków, Kawiory 22/7, I. p. 625

Zegar szafkowy, antyczny do sprzedania. Kraków, Kobierzyńska 10/1. 638

Odkurzacz elektryczny do sprzedania. Kraków, Długa 19/5, godzina 2—4. 673

Lakier Luna biały 50 kg. i podkład. Klej malarski 30 kg. w paczkach oryginalnych do sprzedania. Oferty: Goniec Krak., Kraków, „Nr. 681".

Maszynę do szycia, okazyjnie sprzeda. Kraków, Starowiślna 14, m. 2. 699

Harmonia pianowa na 120 bas. do sprzedania. Władysław Flądro, Wołkowice, pocz. Biadoliny koło Tarnowa. 707

Patefon szafkowy, okazyjnie sprzedam. Kraków, Litewska 13/1. 713

Modne dwa łóżka ze siatkami i materacami i dwie nocne szafki, sprzedam. Zgł.: Goniec Krak., Kraków, „Nr. 716".

Płaszcz gabardynowy, ubranie letnie c. popielate, na średniego, kapelusz beż, 55, sprzedam. Kraków, Grzegórzki, Chodkiewicza 3/14, III. p. 739

Frak z kamizelką i 1 para wysokich butów, skóra, wyłożonych do sprzedania. Wiadomość: ul. Zyblikiewicza 5/27, Kraków. 742

Fortepian Petrofa, koncertowy, krótki, sprzedam, Kraków, ul. św. Wawrzyńca 40/6. 754

Wózek dziecięcy, głęboki „Konkon", gramatowy, sprzedam. Kraków, ul. św. Teresy 8. 755

Inhalator elektryczny, sprzedam. Kraków, Dietla 19/6, od 13—16.

Sprzedaż okazyjna! Maszyna do pisania. Wagę nośność 1000 kg. Wannę łazienkową. Tokarkę nożną do drzewa. Linę stalową. Łóżko polowe. Rury, ruszta, blachy do pieców. Kraków, Dajwór 7. Skład Żelaza. 775

Wózek głęboki, „Konkon" do sprzedania. Kraków, Łobzowska 25, m. 2. 783

Rower wyścigowy, marki Domański z jedną gumą rezerwową, okazyjnie do sprzedania, telefon 189-12, lub Goniec Krak., Kraków, „Nr. 788".

Motor benzynowy 3.8 KM, wodą chłodzony w pierwszorzędnym stanie, okazyjnie do sprzedania, telefon 189-12, lub Goniec Krak., Kraków, „Nr. 789".

Wózek głęboki „Konkon", stan dobry i poduszka dekoracyjna, ładna do sprzedania. Kraków, ul. Starowiślna 36/16. 799

Sprzedam sklep spożywczy wraz z kompletnym urządzeniem i koncesją na Kazimierzu. Zgł.: Goniec Krak., Kraków, „Nr. 803".

Wydawnictwo „Goniec Krakowski", Kraków, Wielopole 1. — Telefon 206-11.